



José María Barreda



**CASTILLA-LA MANCHA**  
en el corazón  
y en la cabeza

**FOTOGRAFIAS:**

Ardeidas  
Miguel Ángel Blanco de la Rubia  
Pino Fontelos  
José J. Galanes  
Juan Carlos González  
Victoria Montañés  
Carlos Moreno  
Diego Peris  
Antonio Real  
Álvaro Ruiz  
Luis Sánchez Vizcaíno  
Yolanda Soria  
Javier Tordesillas

**Diseño de portada:** El Gremio

**Diseño y maquetación de interiores:** Novimago

**Imprime:** Lozano Artes Gráficas. Ciudad Real

**DEPOSITO LEGAL:**

ISBN-10: 84-934858-7-X

ISBN-13: 978-84-934858-7-0

**NOTA EDITORIAL**

Los textos que acompañan a las fotografías de este libro son frases entresacadas de intervenciones orales realizadas por el presidente José María Barreda, en distintas fechas y lugares a lo largo de estos tres últimos años, desde su toma de posesión en abril de 2004.

José María Barreda suele realizar casi todos sus discursos sin papeles. Por ello hemos recurrido a grabaciones y transcripciones.

**Palabras para un amigo**

José Bono

Si tras ojear este libro te has decidido a leer estas palabras iniciales quiero hacerte una confidencia a las claras: admiro y aprecio a José María Barreda.

Imagino preguntando a quien me lea ¿qué querrá decirnos Bono de José María Barreda que no le hayamos oído decir ya más de una vez? ¿Acaso querrá cantarnos de nuevo sus virtudes? No os equivocáis.

José María Barreda es un fuera de serie. Quienes le conocemos sabemos que es difícil encontrar personas con sus cualidades. Tiene bondad natural, inteligencia y capacidad de trabajo envidiables.

Conocí al presidente Barreda en Ciudad Real hace 25 años. Aquel día, ya lejano, intuí que José María Barreda era una de las personas que Castilla-La Mancha necesitaba para construirse con éxito. Al poco tiempo le nombré Consejero de Cultura y desde entonces hemos estado juntos.

Tuve entonces la percepción clara, íntima, instantánea de una verdad, de una certeza: Necesitaba a José María a mi lado. Durante el tiempo que fui Presidente obtuve el provecho de aquella intuición.

Desde entonces el hoy Presidente ha sido para mí un referente imprescindible. Con él he vivido apasionadamente los años más intensos y fructíferos de esta tierra. Juntos, con la sociedad castellano-manchega, hemos sacado lustre a una Región que otros definieron como “criada y mandadera”, anónima, y tierra de paso. Su inteligencia ha sido mi guía; su honorabilidad mi descanso.

José María hubiera podido ser muchas cosas en la vida; recursos, profesión, ocupación, ... nunca le faltaron, pero su vocación le llevó al servicio público de su tierra y de sus gentes por el camino de la política, que siempre ha transitado sin escándalo.

José María es hombre de ley, de confianza, alguien por quien se puede poner la mano en el fuego. Quienes trabajan a su lado pueden dar fe: ni una mala palabra, ni un desprecio. La prepotencia, la soberbia, la vanidad no caben en su código de conducta.



José María es brillante e intuitivo. Firme en sus convicciones y cálido en sus formas. Sensible y hasta tímido, pero franco y directo. Es un hombre templado, moderado. En su timidez gana tiempo para la reflexión más profunda. Vence a sus adversarios con buenos modos y con mejores argumentos. Vence, pero sobre todo, convence. Su sensatez frena el acaloramiento. Sus decisiones nacen siempre de la razón, huidizas del fragor de la batalla.

Cuando dejé la Presidencia de Castilla-La Mancha para formar parte del Gobierno de la Nación, muchos tuvisteis una intuición clara: José María Barreda sustituirá a Bono. Acertamos.

Barreda se ha crecido en el cargo y en pocos años se ha convertido en una personalidad política de ámbito nacional, porque tiene raíces muy profundas en esta tierra, en esta Comunidad Autónoma que cada vez está más presente, para bien, en la política española.

Ahora, José María se presenta de nuevo y nos pedirá nuestra confianza. Sus compañeros más cercanos ya se le hemos dado porque estas son sus elecciones. Aquí, a Castilla-La Mancha, no le ponen los candidatos en Madrid y tantas veces cuanto lo han intentado han fracasado.

Estas elecciones no son ni las de Aznar, ni las de Zapatero, son las de Barreda. Son las elecciones para elegir alcaldes, los mejores de cada pueblo y ciudad, y las de Castilla-La Mancha. Por eso, este es el momento en que me satisface proclamar que la mejor opción para presidir Castilla-La Mancha es José María Barreda.

Quiero que gane José María Barreda porque es la forma de que gane la Región. Al votarle no gastaremos ilusión en balde ni dinero en un billete de lotería, sino que sencillamente apostaremos por un valor seguro. Ahora, que ni soy presidente ni ministro, me encuentro con más fuerza para decir con toda sinceridad que no deseo aventuras o apuestas de ocasión para mi tierra.

Esta será nuestra aportación a la España que queremos y José María Barreda es el candidato que mejor la personifica. Cuando miro la Castilla-La Mancha que juntos hemos ido modelando y veo a José María Barreda dirigiendo sus destinos, siento el regusto de verme presente en su obra, a su lado.

José Bono



## Un presidente cabal

Juan Sisinio Pérez Garzón

José María Barreda es un hombre de raíces y de razones. Enraizado en su tierra y comprometido con sus gentes, sabe aportar buenos argumentos para defender Castilla-La Mancha. Es su vida, su vocación y su trabajo desde muy joven. Ya en 1980 promovió la revista *Almud*, donde por primera vez se conjugaron estrategias de Región con exigencias de análisis científico. Castilla-La Mancha se encontraba entonces de parto, aún sin los perfiles bien definidos, y José María Barreda fue consciente de su responsabilidad pública como profesor universitario. Tenía que implicarse en la organización democrática del nuevo Estado autonómico y así lo hizo.

Supo armonizar la tensión entre militancia política y trabajo intelectual. Había tenido el privilegio, reservado a muy pocos en aquellos años 70, de cursar estudios universitarios y de doctorarse investigando precisamente su tierra. Aprendió las relaciones que conectan el pasado con el presente, para concluir que el pasado sólo se superaría si se trabajaba por el futuro. Poco se podía esperar de siglos de olvido y silencio. Mucho, sin embargo, si se comprometía con los jóvenes para lograr unas condiciones de vida mejores que las de sus antepasados. Por eso, en 1983, cuando se celebraron las primeras elecciones autonómicas, José María Barreda, pensando en el futuro de la nueva Región, enarboló la necesidad de una Universidad por considerarla imprescindible para el desarrollo social, cultural y económico. Y ése fue su cometido en el primer Gobierno autonómico, el de diseñar e implantar la Universidad para que Castilla-La Mancha tuviera todos los ciclos educativos al completo, para que los jóvenes pudieran colmar sus aspiraciones profesionales y científicas.

Con pasión y con razones, José María Barreda luchó y logró consolidar una Universidad que se ha demostrado locomotora para el porvenir de Castilla-La Mancha. La solidez de un sistema educativo constituye, sin duda, el mejor soporte para la prosperidad de toda sociedad. Con esa idea ha trabajado siempre José María Barreda. Además, ha sido cerebro y corazón de cuantos programas lideró José Bono durante más de veinte años. Porque es una persona que siempre trabaja en firme y que tiene por norma abrir caminos. Sabe equilibrar voces y aspiraciones aparentemente encontradas. Logra sumarlas desde el respeto, con ese profundo sentido de la tolerancia que lo caracteriza. También desde el raciocinio, porque el fértil entendimiento es su lema de trabajo. Por eso revisa continuamente sus ideas. No tiene dogmas sino lealtades. Su máxima lealtad, su compromiso incuestionable está en luchar cada día por cotas más elevadas de justicia y de bienestar para todas las personas de Castilla-La Mancha. Una meta en la que no caben consignas ciegas sino actuaciones posibles y plausibles.

Busca e hilvana esos lazos comunes que siempre se encuentran bajo posiciones encontradas. Por eso José María Barreda es creador de caminos y de reformas. Su política es la de avanzar en bienestar y en libertad. Su meta, progresar en solidaridad. Su coherencia, ir a la raíz de los problemas. De ahí procede su radical compromiso de coherencia con su tierra y con el proyecto, el programa y los valores que definen el socialismo liberal, democrático y modernizador en el que milita. Es un político fascinante. La sobriedad es el sello de su comportamiento. Y la lucidez, la característica de su inteligencia. Son las garantías para la eficacia en la gestión de un gobierno. Sin exuberancias banales, sin obsesiones personalistas, sin ideas trilladas. Al contrario, en su experiencia de estos años como gobernante ha demostrado con creces sus facultades de transacción, flexibilidad y previsión. Ha desplegado ideales y derechos, ha enarbolado libertades y justicias. Sin escatimar energías.

Se trata, en definitiva, de un intelectual empeñado en mejorar la vida de todos sus conciudadanos. Es su ética. Razona y debate sin prejuicios, opta siempre por la decencia y el respeto y piensa la política como tarea colectiva. Con más de veinte años trabajando en distintas responsabilidades de gobierno, tiene la máxima experiencia. Conoce mejor que nadie los pueblos y las necesidades de las mujeres y de los hombres, de las personas de cualquier edad y aspiración de Castilla-La Mancha. Es, por tanto, el presidente que necesita nuestra Región para gobernar las complejidades del siglo XXI, cuando nos comprometen los retos de una sociedad global. Vivimos una arrolladora revolución tecnológica y científica. El conocimiento es fuente de riqueza para el futuro y las exigencias educativas no han hecho sino empezar. La división internacional del trabajo nos afecta cotidianamente y las fronteras se diluyen. El medio ambiente nos reclama nuevos comportamientos. Los procesos productivos y las relaciones sociales son tan interdependientes como cambiantes.

Somos testigos y protagonistas de la invención de un nuevo mundo. Las tareas, por tanto, son de enorme responsabilidad. A los gobiernos les corresponde establecer las condiciones para que se desarrollen al máximo las capacidades individuales de cada persona. Y a todos, a los gobiernos y a los ciudadanos, nos toca defender las libertades y los derechos, la dignidad de vida en suma, como tarea política colectiva y solidaria. Es el requisito para construir la paz. Para tales retos son necesarios gobernantes honestos y entregados, con solidez intelectual y con mente abierta. José María Barreda suma tales cualidades. Es el más capaz para asumir el Gobierno en una encrucijada de tantas innovaciones. Es la persona más cabal y más lúcida para interpretar y decidir nuevos rumbos para Castilla-La Mancha en el siglo XXI. José María Barreda se merece, sin duda, nuestra confianza.

**Juan Sisinio Pérez Garzón**  
Catedrático de Historia Contemporánea en la  
Universidad de Castilla-La Mancha



## Una biografía apresurada

Nací el 4 de febrero de 1953 en Ciudad Real, en el nº 4 de la calle Libertad.

Mi madre dio a luz en casa y allí mismo, sólo unas horas después, murió mi tía-abuela Josefina, que vivía con mi familia. Esta circunstancia determinó mi nombre.

Debo reconocer, aunque ello arruine mi biografía –se ha dicho que todas las personas interesantes han tenido una niñez desgraciada– que pasé una infancia feliz, rodeado del cariño de mis padres, a los que siempre he adorado y ahora echo mucho de menos, y de mis hermanos, con quienes jugaba mucho y me peleaba lo normal.



Mis padres Fernando y Dolores



En 1954, cuando apenas tenía un año trasladaron desde Villanueva de los Infantes, de donde era mi abuelo, hasta Ciudad Real a la Virgen de la Antigua, con motivo de una concentración mariana, y nuestros padres quisieron ponernos bajo su protección. Estoy con mis hermanos. El primero de la derecha soy yo, a mi lado, mi hermano Luis con Pilar en brazos y a continuación Fernando y Ramón. La más pequeña, Dolores, aún no había nacido.

Desde los seis años hasta Preuniversitario (detrás de mi promoción vendría el COU) estudié en el colegio de los Marianistas. De esta época guardo buenos recuerdos y, sobre todo, buenos amigos, que todavía conservo.



Este curso es el de "la tercera", antes del ingreso que precedía al bachillerato. Estamos con don Daniel Céspedes Navas, que después fue presidente nacional del sindicato ANPE. Recuerdo perfectamente el nombre de todos los compañeros; algunos de ellos siguen siendo mis mejores amigos.



El deporte siempre ha sido una de mis grandes aficiones y lo he practicado mucho. He jugado a fútbol, a baloncesto y, sobre todo, a balonmano.

En 1966 nos proclamamos campeones de mini-basket, y posamos orgullosos con nuestra madrina. Soy el que está más a la derecha de la foto, de los agachados.



El equipo de fútbol del colegio en el curso 1965-66. Estoy de pie, el primero por la derecha, junto a mi amigo Luis Rodríguez, Ricardo Martínez Abascal, Rafa López León...



Pero, desde luego, lo que más he practicado ha sido balonmano. En Ciudad Real mi promoción inició una buena cantera. En la foto, el primero por la izquierda es Rafa López León, que luego llegó a ser un gran jugador del Atlético de Madrid y de la selección española.

Está también Roberto, hermano del gran Cecilio Alonso, uno de los mejores jugadores de toda la historia, de quien yo fui su primer entrenador.

De la promoción siguiente a la nuestra era Domingo Díaz de Mera, que años más tarde sería el presidente del mejor club de Europa, el Balonmano Ciudad Real.



Nunca pude imaginar que, muchos años después, entregaría la Copa de Europa a un equipo de nuestra tierra. Sentí una grandísima alegría y un legítimo orgullo. ¡Ahora, en Castilla-La Mancha, somos capaces de cualquier cosa!



En Preuniversitario conocí a una chica, de la que me enamoré con la fuerza, la pasión y la ilusión propias de los 17 años. Y así sigo. Se llama Clementina. Durante estos años, que han pasado volando, hemos compartido muchas cosas: esperanzas, sueños, trabajos, compromisos, la concepción del mundo y de la vida.

Estudiamos juntos en la Universidad. Juntos luchamos por la democracia y la libertad. Unidos hicimos nuestras tesis doctorales y juntos preparamos las oposiciones.



Nos casamos el 18 de septiembre de 1976 en la Iglesia de San Pedro, en Ciudad Real.



Pero, sin duda, lo más importante de todo lo que nos ha pasado, han sido nuestros hijos Clementina y Jaime.

Fuimos padres jóvenes, con veinticinco años, y siempre nos pareció apasionante. Con ellos hemos aprendido mucho. Cada vez más han ido creciendo.

Mi mujer y mis hijos jugando en el parque escolar del Circo Romano, en Toledo



Clementina y yo tenemos la misma titulación académica, y las mismas oposiciones. Sin embargo, debo confesar que ella ha tenido que hacer un sobreesfuerzo porque coincidió con el embarazo, el parto y la crianza de los chicos.

Hago este comentario autocrítico para reconocer su mérito y mostrar mi compromiso en favor de la igualdad y de la necesidad de compartirlo todo.

Durante estos años hemos caminado juntos, en casa, en la Universidad y en la política. Esta trayectoria compartida nos permite tener una complicidad muy profunda.



Con mi hijo Jaime en los hombros, estamos celebrando el ascenso del Caserío Vigón, precedente del Balonmano Ciudad Real, que poco después se proclamaría campeón de España y de Europa.

La experiencia de ser “el padre de la novia” es fuerte. La verdad es que, inevitablemente, se acumulan muchos recuerdos desde que los niños estaban en la cuna. Te parece increíble y piensas que todo ha ido muy rápido.



Con nuestros hijos posando muy formales antes de salir de casa para la boda de nuestra hija.

Cuando aprobé la Selectividad -entonces no había Universidad en nuestra tierra- me marché a estudiar a Madrid.

Me licencié en Filosofía y Letras y me doctoré en Geografía e Historia.

Hice la tesis, con una beca, en el Consejo Superior de Investigaciones Científicas (CSIC) sobre el tema *Economía y Política en La Mancha durante la Restauración 1876-1923*.

He publicado varios artículos en revistas especializadas y algunos libros, como *Ilustración y Reforma en La Mancha* junto al Dr. Carretero. Mis investigaciones se han centrado siempre en nuestra tierra, a la que amo más cuanto más la conozco porque, sin duda, el conocimiento es previo al amor.

En todo caso, la experiencia política me ha permitido conocer Castilla-La Mancha no sólo desde el punto de vista teórico del estudioso sino también y, sobre todo, conocer la realidad actual de nuestra tierra en contacto con sus hombres y mujeres, de los que aprendo continuamente.

El idioma español diferencia muy bien entre el *ser* y el *estar*. Yo soy profesor universitario, pero estoy en la política. Durante estos años, he sido Consejero de Educación y Cultura, Presidente de las Cortes Regionales y Vicepresidente del Gobierno. Esta experiencia me está resultando muy útil.

Es más apasionante poder participar en la construcción real e ilusionada del futuro que estudiar nuestro pasado en los archivos, aunque el conocimiento de lo que fuimos me resulta muy valioso porque, como escribió el historiador Pierre Vilar: "El presente depende del pasado y el futuro nunca se hace a partir de la nada".



Una especie de foto psicológica: En el Quijote Arena, dispuesto a parar varios balones a la vez. Como en la política misma.



# 1

## Una tierra apasionante, lejos del mar, cerca del firmamento

Esta tierra que hoy se llama Castilla-La Mancha está formada por las provincias de Albacete, Ciudad Real, Cuenca, Guadalajara y Toledo. 80.000 Km<sup>2</sup> en el corazón de España.

Nuestra legitimidad arranca de la Constitución de 1978 y nuestro éxito estriba en lo útil que está resultando a los ciudadanos.

Castilla-La Mancha es una de las 17 comunidades autónomas que forman España, la patria común e indivisible de todos los españoles como dice claramente nuestra Constitución.

Conferencia Club Siglo XXI: "La España de la solidaridad, la unidad y la diversidad". Madrid, 4-4-2005



La Mancha es ancha y existe. La que conoció Cervantes y esta Castilla-La Mancha que es una Región de España, un lugar de Europa, lejos del mar y la montaña, pero muy cerca del firmamento. En el cielo limpio de La Mancha, como dijera otro gran habitante de la lengua española, Pablo Neruda, se ve mejor que desde ningún otro sitio "*tiritar, azules, los astros a lo lejos*". Una experiencia que deberían tener todos los hombres.

El extravagante héroe de La Mancha es arquetipo que trasciende todas las nacionalidades y fronteras y se erige en símbolo de la condición humana, atrapada entre la aplastante realidad y un alado afán de ideales inalcanzables.

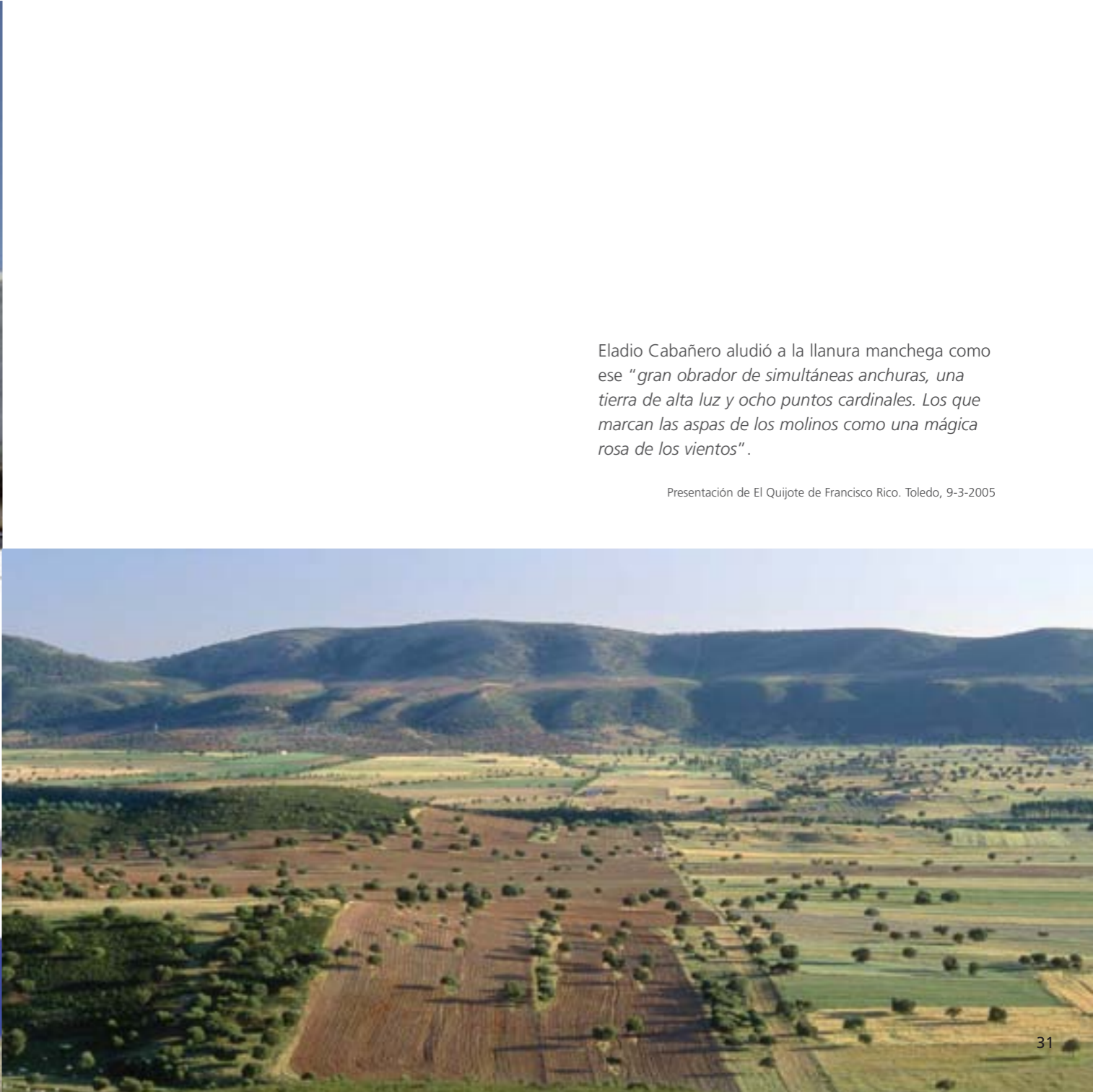

Eladio Cabañero aludió a la llanura manchega como ese “*gran obrador de simultáneas anchuras, una tierra de alta luz y ocho puntos cardinales. Los que marcan las aspas de los molinos como una mágica rosa de los vientos*”.

Presentación de El Quijote de Francisco Rico. Toledo, 9-3-2005



La Mancha, como ha escrito uno de nuestros grandes poetas, es un gran anchurón cósmico. Cuando Jean Cocteau, el gran hispanista francés, se encaramó al Cerro Calderico de Consuegra, entre el castillo y los molinos, exclamó: *"Por fin he visto el planeta"*, al divisar el inmenso espacio que se abría ante sus ojos desde ese mirador del universo.

Encuentro con empresarios franceses. Ciudad Real, 10-6-2005

**Tenemos más de 300.000 hectáreas de espacios naturales protegidos.**

En Castilla-La Mancha no todo es llanura, también podemos disfrutar de los espectaculares colores del Hayedo de Tejera Negra en Guadalajara, el más meridional de Europa.





Esta es una tierra de locos, con frecuencia cuerdos, y una locura de tierra. Una tierra que entre todos estamos convirtiendo en un sueño posible.

Las Casas Colgadas de Cuenca se asoman a la Hoz del Huécar

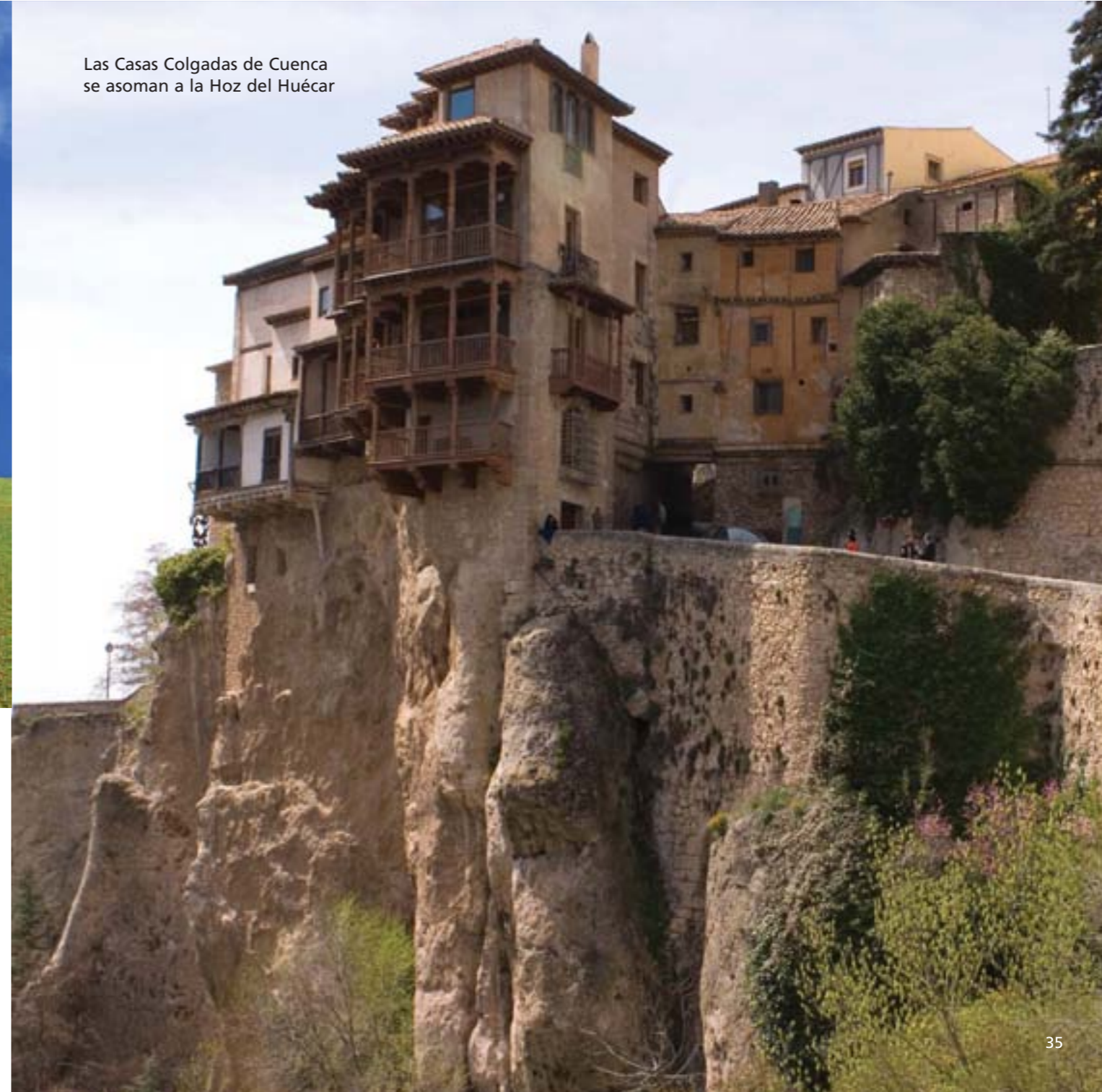



Homenaje de Castilla-La Mancha al actor Koshiro Matsumoto. Nagoya, Japón 18-5-2005

Un territorio real, pero fantástico, que puede y debe ser visitado, donde las Lagunas de Ruidera son las doncellas que encantó Merlín, que lloran ininterrumpidamente, y los molinos de viento son aquellos gigantes que retaron a singular duelo con sus aspas al Caballero de la triste figura.



Tenemos en nuestra tierra la gran suerte de poseer una seña de identidad, que siendo nuestra, es al mismo tiempo universal: D. Quijote, cuya imagen es conocida en todo el planeta.

El actor nipón Koshiro Matsumoto, que lleva 35 años representando al ingenioso hidalgo, ha sido proclamado hijo predilecto de Castilla-La Mancha.

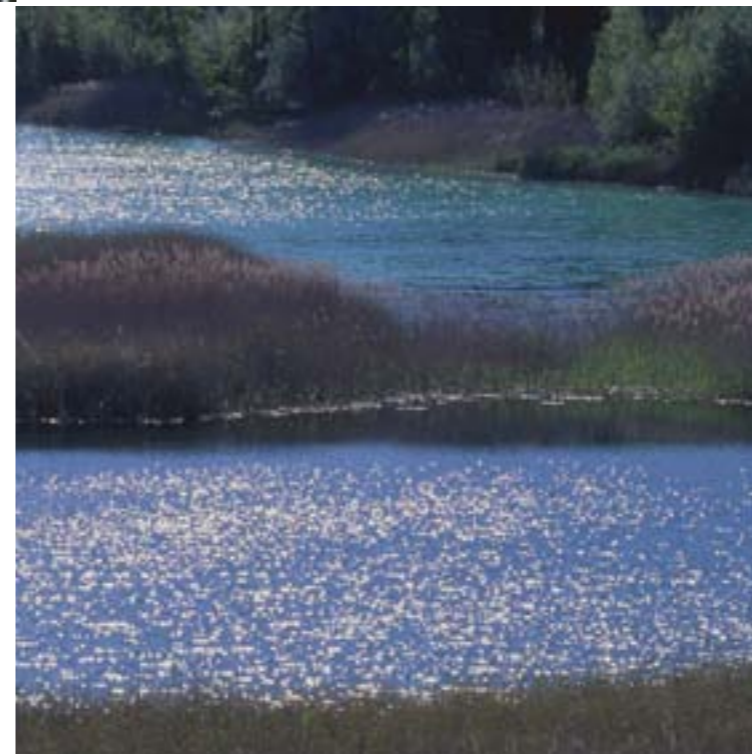



## La Ruta de Don Quijote ha sido declarada Itinerario Cultural por el Consejo de Europa.

Con la conmemoración del IV Centenario hemos celebrado un libro y una tierra. Era la oportunidad de recordar a todo el mundo, que Castilla-La Mancha es una Región que se puede y se debe visitar, que existe, que no es un lugar de ficción.

Hemos colocado a Castilla-La Mancha en el mapa, porque se pueden recorrer en el siglo XXI los mismos parajes por donde anduvieran Don Quijote y Sancho.

Les ofrecemos la "Ruta de Don Quijote", el mayor corredor ecoturístico y cultural de Europa con una longitud de 2.500 kilómetros que unen a 148 municipios de las cinco provincias de la Comunidad Autónoma. Es un sugerente itinerario literario.

Diez tramos que aprovechan los trazados de antiguos caminos históricos, cañadas reales, vías pecuarias, riberas fluviales y vías férreas en desuso para articular una oferta turística no motorizada. En su recorrido atraviesa los mismos escenarios naturales donde se situaron las aventuras de un jinete enamorado y su fiel escudero, convirtiendo el luminoso, ancho y profundo paisaje manchego en el reflejo del mundo y de las aventuras y desventuras de sus héroes.

Presentación del Plan de Ordenación y Promoción del Turismo en Castilla-La Mancha. Toledo, 16-1-2006

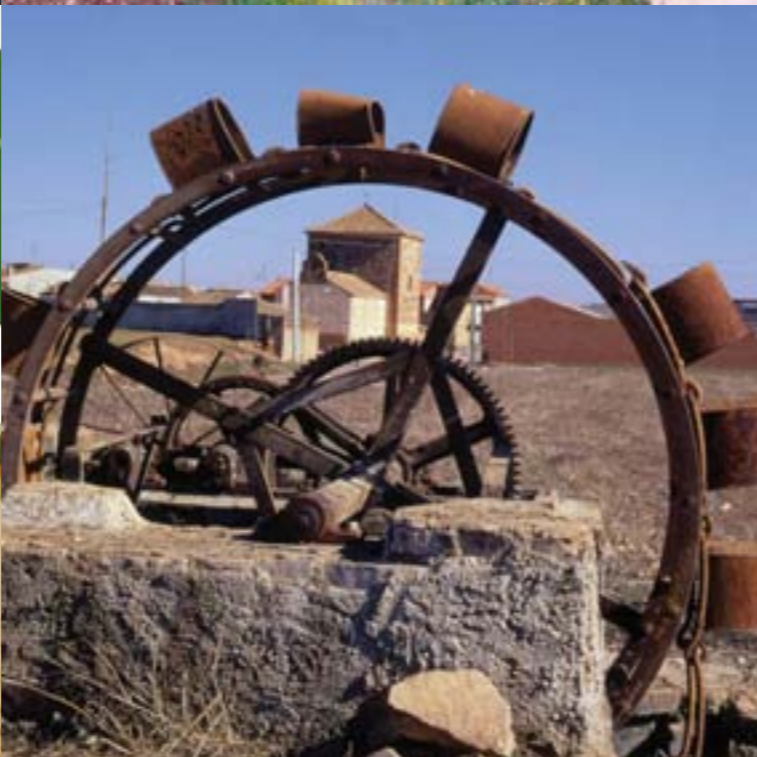



Con el escritor José Luis Sampedro

**José Luis Sampedro, que pasó parte de su juventud en Guadalajara y Huete (Cuenca), ha immortalizado en su novela *El Río que nos lleva* a los míticos gancheros que conducían los troncos talados por las aguas del Tajo.**

Tenemos una tierra muy hermosa, una tierra apasionante, una tierra que está cargada de historia, que está llena de literatura, que tiene sobre todo, el gran tesoro de la hospitalidad de sus hombres y de sus mujeres, una tierra que está en el corazón de la Península Ibérica, que palpita con ella.

Muchos autores han sabido describir con su genio esta tierra. Jorge Manrique, el autor de la mejor elegía escrita en lengua castellana, se relaciona con Castilla-La Mancha, con Ocaña, con el castillo de Montizón, con Villamanrique, fue herido de muerte en el castillo de Garcimuñoz, murió muy cerca de Uclés donde está enterrado aunque después de muchas vicisitudes no sepamos exactamente donde están las cenizas.

Fray Luis de León, el Arcipreste de Hita, Garcilaso de la Vega, Fernando de Rojas, autor nada menos que de la Celestina, Quevedo, cuyo polvo enamorado está en Villanueva de los Infantes y muchos otros que han elegido nuestra tierra para sus viajes como Camilo José Cela y la han recorrido como el Cid o el Lazarillo.

Entrega de Premios Noche del Turismo. Uclés, Cuenca, 29-9-2006



Castilla-La Mancha se puede recorrer. No es una ficción. Es una realidad en la que se puede penetrar.

Tenemos mucho que ofrecer: tradiciones populares, productos artesanos, caminos y cañadas, castillos y pueblos, caza y pesca, alojamientos y lugares donde matar el hambre del camino...



En el Señorío de Molina se ubicará un nuevo Parador Nacional que contribuirá a ampliar el atractivo turístico de esta comarca rica en patrimonio natural y cultural



La belleza de nuestros paisajes, el interés de nuestra historia, nuestro patrimonio artístico, no se pueden deslocalizar. Hoy el turismo supone ya algo más del 10% de nuestro PIB. Se trata de una industria limpia que contribuye con eficacia a nuestro desarrollo sostenible. Supone una buena parte de nuestra riqueza endógena que debemos aprovechar con inteligencia.

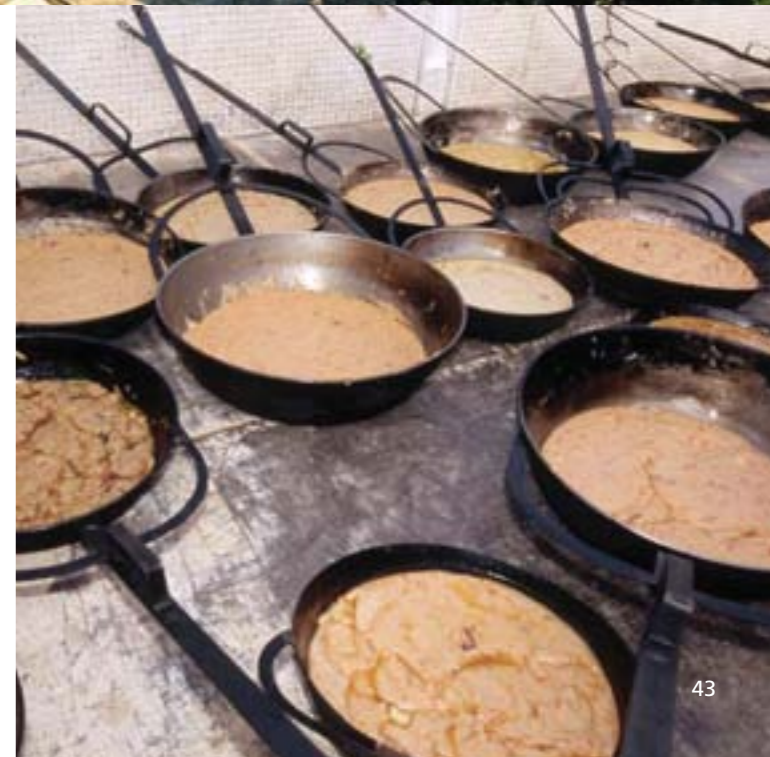



El Doncel de Sigüenza



Cárcavas de Castrejón

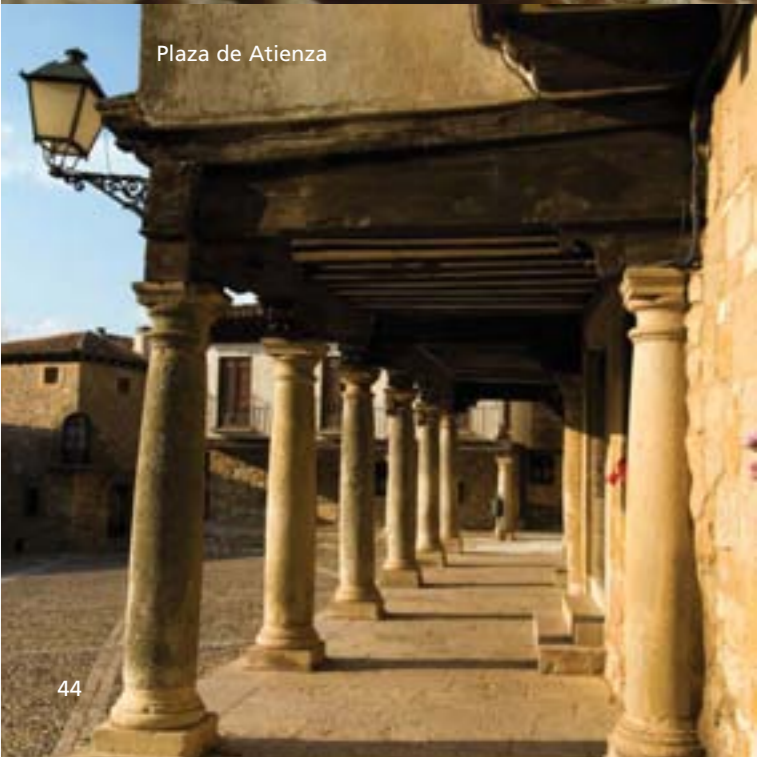

Plaza de Atienza

Una tierra que, cuando se la conoce, se ama apasionadamente.



Nuestra fauna y flora constituyen un catálogo de los más extensos y ricos de la Península.

Águilas imperiales y perdiceras, buitres negros, cigüeñas negras, avutardas, grullas, malvasías y lince ibérico son algunos ejemplos de las joyas naturales que sobrevuelan nuestros cielos y pueblan nuestros montes.

Sabinas albares, acebos, tejos, abedules, tilos y otras muchas especies endémicas acompañan a nuestros extensos bosques de encinas, robles, alcornoques y quejigos.





Con trabajadores forestales en Corduente, Guadalajara

Nos identificamos con los tesoros de la naturaleza, la preservamos y la mimamos para asegurar que este paisaje pase intacto a nuestros hijos y a los hijos de nuestros hijos.

Tenemos infinitas razones para presumir. Cabañeros, Las Tablas de Daimiel, El Alto Tajo, la Sierra de Ayllón, el Hayedo de Tejera Negra, Las Hoces del Cabriel, La Serranía de Cuenca, Las Lagunas de Ruidera y otras Lagunas Manchegas, las Sierras de Alcaraz y Segura, El Río Mundo, La Jara, Los Montes de Toledo, La Hoz de Beteta, El Hosquillo, La Sierra de Altamira, La Sierra de San Vicente, El Valle de Alcudia, Sierra Madrona, La Alcarria,...

**Las Cortes de Castilla-La Mancha han declarado por unanimidad el 17 de julio Día del Defensor del Medio Ambiente en recuerdo de las víctimas del incendio de Guadalajara y en reconocimiento a todos los que trabajan en la conservación de la naturaleza.**





# 2

## Una tierra llena de historia y tradiciones

Toledo es una buena síntesis de la historia de España. Abrazada por el Tajo, que hace de foso defensivo, ha sido una fortaleza privilegiada desde la prehistoria.

Los romanos comprendieron su posición estratégica en el corazón de Hispania y aquí desarrollaron una gran urbe, como atestiguan, entre otros, los restos del gran Circo Romano.



En el siglo XIII, por Toledo y la Escuela de Traductores de Alfonso X el Sabio, fundador de Ciudad Real para restar importancia a la Orden de Calatrava, entró la sabiduría de Oriente y de Grecia a Occidente.

El Arzobispo de Toledo impulsó la empresa “española” de lucha contra los musulmanes que llevó hasta las Navas de Tolosa a castellanos, navarros, vizcaínos, catalanes y aragoneses.

De sus calles -llevando consigo las llaves de su casa según la leyenda- partieron muchos judíos hacia el exilio en 1492, llevándose también, junto a sus recuerdos, su idioma que los sefardíes han mantenido durante los siglos.

Toledo renacentista, Toledo barroco, Toledo ilustrado de la mano del Cardenal Lorenzana...

La capital de Castilla-La Mancha, y toda la Región, tiene mucho futuro, porque el futuro tiene un corazón muy antiguo.

Teatro Rojas. Premios Fundación Toledo.



Su importancia fue reconocida por los visigodos que eligieron esta ciudad como capital política y religiosa. En ella celebraron sus Concilios y aquí se produjo su conversión al cristianismo.

Después del año 711, los musulmanes la llenaron de mezquitas y fue una referencia para todo Al-Andalus.

Cuando siglos después Alfonso VI la “reconquista”, de nuevo se construyen iglesias que conviven con las sinagogas en esta “Jerusalén de Occidente”, capital de Sefarad.





Las pinturas rupestres de Villar del Humo, Nerpio y Fuencaliente son la huella indiscutible de nuestros antepasados más remotos.

Estas pinturas rupestres son un elocuente testimonio de la cultura de hombres y mujeres que desde el Neolítico dejaron constancia de su realidad, de sus creencias y de sus sueños en nuestra tierra.

Son los "graffiti" de un "presente eterno" que ha perdurado por los siglos.





Los Parques Arqueológicos de Segóbriga, Carranque, Alarcos, Recópolis y Tolmo de Mlnateda son vestigios vivos de nuestro pasado.

Sillares, mosaicos, columnas y capiteles son mudos testigos de culturas diversas que son raíces vivas de nuestro espléndido patrimonio.

Visitar y apreciar estos lugares es necesario para comprender que somos una joven Comunidad Autónoma, pero que la savia cultural que alimenta nuestra Región viene de muy antiguo, y que pisamos una tierra con siglos de civilización que debemos preservar y dar a conocer.

Inauguración del Parque Arqueológico Recópolis.  
Zorita de los Canes. Guadalajara, 4-11-2005





Numerosos castillos nos recuerdan que nuestro territorio fue frontera entre la civilización cristiana y la musulmana de Al-Andalus en la época medieval.

Las frecuentes incursiones de tropas de uno y otro lado para el control del territorio, motivaron la necesidad de amurallar y fortificar unas inmensas extensiones que quedaron desde entonces jalonadas por potentes fortalezas y mudos escenarios de vida, sangre y muerte donde se guarecían personas y animales durante los ataques.

Para garantizar estos espacios históricos a los ciudadanos, rehabilitamos y conservamos nuestro patrimonio histórico-artístico, tanto civil como eclesiástico.

Y hemos logrado, como en caso del **Castillo de Belmonte** de propiedad privada, una cesión de uso para disfrute de sus vecinos y visitantes.



Es verdad que tenemos una historia reciente como Comunidad Autónoma, pero eso no quiere decir que no tengamos pasado y que no tengamos historia; la tenemos, tanta, tan rica y tan profunda como cualquier otro lugar de la Península Ibérica, como cualquier otra Comunidad Autónoma o Región de las que se llaman a sí mismo históricas.

Nuestra historia se funde, se confunde con el conjunto de la historia de España.

**En Castilla-La Mancha tenemos la suerte de contar con dos Ciudades Patrimonio de la Humanidad, Toledo y Cuenca.**

Todos con el alcalde de Cuenca, José Manuel Martínez Cenzano, por la Capitalidad Cultural Europea

Nuestros pueblos y ciudades no han olvidado un pasado jalonado de tradiciones únicas -a veces similares, pero siempre diferentes- que no obstante y a pesar del inevitable paso del tiempo, se siguen celebrando cuando llega la fecha, con idéntica ilusión.

Danzantes de Albalate de Zorita, Guadalajara



En la romería de la Virgen de Alarcos, Ciudad Real

La fiesta en Castilla-La Mancha, a lo largo de su historia, ha gestado una galería singular de tradiciones que ha llegado hasta nuestros días. De algunas de esas fiestas sólo nos queda la memoria, el recuerdo imborrable de la historia; otras en cambio se mantienen vivas para goce y disfrute de propios y extraños porque como escribió Demócrito "vida sin fiestas es como un largo camino sin posadas".

Presentación del Libro "Fiestas populares de Castilla-La Mancha"





En la Tamborada de Tobarra



Las tamboradas, un multitudinario rito que nos congrega bajo los típicos redobles ininterrumpidos de tamborileros y tamborileras.

← En la Tamborada de Hellín





La Semana Santa, los Corpus de Toledo, el de Camuñas, el de Villanueva de la Fuente...; Moros y Cristianos, La Endiablada, La Caballada, Las Mondas, La Fiesta del Olivo, Los Mayos, La Tamborada, La Pandorga, Los Carnavales, La Fiesta del Vino, Los Diablos de Luzón...

**Al reconocimiento internacional de la Semana Santa de Cuenca, se han unido recientemente las declaraciones de Interés Turístico Nacional de las Semanas Santas de Ciudad Real y Toledo. Y son muchos los pueblos que celebran Semanas Santas de verdadero interés regional.**



En el Corpus de Toledo, acompañado por la consejera de Economía y Hacienda y por el vicepresidente Emiliano García-Page, un toledano de toda la vida, con una gran inteligencia política y enamorado de su ciudad

Y sin olvidar, nuestra cocina, casera, sencilla y sabrosa, de origen rural y pastoril y en la que, receta tras receta, no se pierde el respeto a la tradición, a la calidad y a la variedad de sus materias primas.

En la Fiesta del Santo Voto de Puertollano con el alcalde Joaquín Hermoso





Los alimentos de Castilla-La Mancha dan sabor a una cocina que huele a queso manchego, a duelos y quebrantos, a ajo mataero, a calderetas, a migas, a gachas, a gazpachos y pistos manchegos, a perdices, liebre y venado, a morteruelo, a berenjenas, a mazapán y miel sobre hojuelas, todo ello regado con buenos vinos de la tierra.

Todo ello invita a un paseo por Castilla-La Mancha. O lo que es lo mismo, un viaje por ciudades cargadas de historia, de arte y de literatura, con rincones mágicos y obras arquitectónicas y artísticas dignas de admirar, con propuestas festivas, culturales o gastronómicas que no se pueden rechazar.



*“Mi entusiasmo por el ajo puerco, ajo mataero o ajo pringue es irrefrenable. Prefiero los gazpachos a la mayoría de las delicatessen y unas migas ruleras con moscatel son perfectas si las siguen unas alubias con ajioli, que decíamos nosotros, y oreja de cerdo o unos garbanzos empedrados, brillantes como cráneos de académicos”.*

José Luis Cuerda



En la ofrenda floral organizada por la Peña “El Templete”, con Francisco Pardo y el alcalde Pérez Castell, en Albacete

Vivir la tradición y amar las fiestas es algo que todos hemos aprendido de niños junto a nuestros padres y abuelos.

Visitar a la Virgen y acompañarla en la procesión.

Vivir la feria, la música y el baile forma parte de nuestras raíces y nos hace sentir el inmenso placer de estar vivos en compañía de aquellos que amamos.



# 3

## Una tierra de buena gente

*“Continuamos la ruta del Quijote, poblamos su tierra, hablamos su lengua, y somos contemporáneos, vecinos y, tal vez, amigos del cura y del barbero, de Carrasco, del duque y de Ginés ...”.*

Manuel Azaña

El Presidente Barreda recordó durante la Fiesta de los Gancheros en Zahorejas (Guadalajara) el transporte de troncos talados por el Tajo.



Hoy somos 1.932.261 castellano-manchegos, tres cuartas partes hemos nacido en Castilla-La Mancha, un 18 por ciento en el resto de España y un 7 por ciento son extranjeros.

Somos gente noble, humilde, trabajadora que derrocha paciencia y tesón, sin ninguna concesión a la coquetería de la fragilidad. Sobrios, rudos por fuera, pero por dentro sensibles y sentimentales.

Y lo que es más importante, los castellano-manchegos sabemos muy bien lo que queremos llegar a ser. Reivindicamos un papel protagonista, participar activamente escribiendo el guión de España sin permitir que se haga al margen de nosotros.



La Monda de la Rosa del Azafrán



*“Nuestras gentes tienen fama de ser sentenciosas y realistas en extremo, hospitalarias, responsables, honradas y trabajadoras”*

Eladio Cabañero

**El crecimiento demográfico de nuestra Región supera al de la media nacional. Con respecto al último censo, vivimos 180.000 personas más, un aumento del 10% en estos 5 años.**



La artesanía constituye una de las actividades económicas más importantes para la Comunidad Autónoma, pero además genera por sí misma un valor añadido, su papel social, que supone el sostenimiento económico de muchos de nuestros pequeños municipios, del mundo rural, pero también es saber y patrimonio cultural.

A través de las obras de nuestros artesanos nos reencontramos con una buena parte de lo que somos los castellano-manchegos.

Presentación de la XXV Edición de Farcama. Toledo, 7-10-2005



Esta tierra tiene hombres y mujeres que son capaces de llevar a la práctica un sueño.

Los empresarios, los emprendedores, la gente que arriesga, que es capaz de tener una idea, los que sin desaliento trabajan para convertirla en proyecto y llevarla a la práctica. Esos son quienes transforman la realidad.

Nuestros artesanos son portadores de otra de las señas de identidad de Castilla-La Mancha.





**Somos una Región acogedora, hospitalaria.**

Sabemos bien en esta tierra lo que es la emigración. No hace tanto tiempo que más de medio millón de paisanos se aventuraban a conquistar un futuro mejor en otros países y otras regiones españolas.

Ahora para muchos somos la esperanza de una vida mejor.

El hambre de los hombres sigue siendo el mayor problema de la familia humana, por utilizar la expresión del Preámbulo de la Declaración de los Derechos Humanos.

Y es el hambre y el deseo de libertad y bienestar lo que empuja a los seres humanos a asumir riesgos, soñando con alcanzar unas sociedades que ofrecen seguridad, como la nuestra, desde la cuna hasta la tumba.

Por eso, los inmigrantes legales son bienvenidos en esta Región. Nos están aportando su esfuerzo y, gracias a ellos, la economía avanza a un ritmo fuerte. Gracias a ellos, se podrán garantizar las pensiones actuales y futuras. Gracias a ellos, hemos podido recoger la uva y muchos otros productos este año y años anteriores.

**Somos una Región solidaria.** Tenemos la suerte de contar con muchas personas, voluntarios, religiosas... que prestan su apoyo a los que más lo necesitan, tanto dentro como fuera de nuestras fronteras.

IX Congreso Estatal del Voluntariado, Toledo. 28-11-2006



Con la madre superiora de las Hermanitas de los Ancianos Desamparados de Ciudad Real



*“El mundo de los pobres nos reclama que ahora, no en miles de años, hagamos realidad su triunfo, su incorporación a la sociedad como verdaderos partícipes de la dignidad, la igualdad, el bienestar y la fraternidad que cada día se les niega”*

Vicente Ferrer

Con Vicente Ferrer

En el proyecto de cooperación que estamos desarrollando en el municipio de Colón en El Salvador

No somos los más ricos, pero sí somos los más solidarios.

Muchos castellano-manchegos ponen rostro a la solidaridad de esta Región. Son hombres y mujeres comprometidos, muchos de ellos jóvenes con ganas de que las cosas cambien, que se ocupan de dar respuesta a los que tienen necesidades inaplazables, a urgencias apremiantes y miserias que estamos obligados a combatir.

Es nuestra responsabilidad con el llamado Tercer Mundo.

No es casualidad que a Castilla-La Mancha se la reconozca como una de las comunidades autónomas que destina más recursos a los países en desarrollo. Es una exigencia a la que, además, nos hemos obligado por ley para que nunca dependa de la voluntad o del capricho político de cada momento.

El Padre Ángel, fundador de Mensajeros de la Paz, también destaca la dimensión solidaria de Castilla-La Mancha, “es la primera Comunidad, la única Comunidad en todos los Gobiernos del mundo que está ayudando a algunos de los países en los que estamos trabajando”.



Con el Padre Ángel

Un trabajo generoso, sin tiempo ni compensaciones es el que desarrollan los voluntarios.

En su mayoría son jóvenes de espíritu solidario que, con su labor diaria, juegan un papel fundamental en la atención a los ciudadanos.

Con un grupo de voluntarios de la Cruz Roja



Con alumnos de los cursos de formación de Policía Local



Con miembros de la Guardia Civil en Sigüenza

Las Fuerzas y Cuerpos de Seguridad son esenciales para la convivencia democrática. Velan por el orden y nos protegen en momentos de peligro y dificultad.

Son un ejemplo de buen hacer.

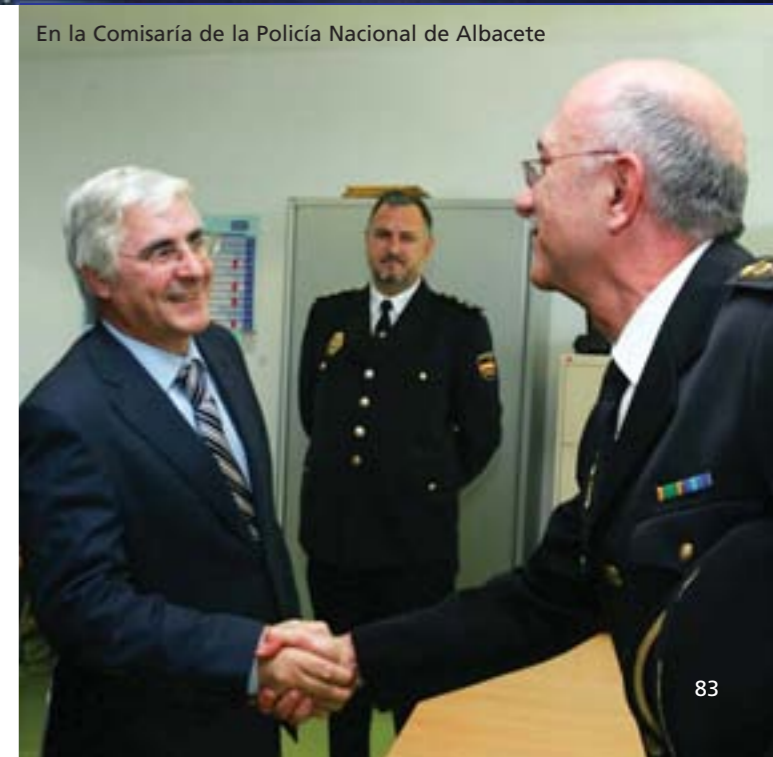

En la Comisaría de la Policía Nacional de Albacete



Yo quiero que nuestros profetas lo sean también en esta tierra, porque a los castellano-manchegos nos llena de orgullo que nuestra gente triunfe.

A algunos de ellos hemos querido demostrarles nuestro reconocimiento otorgándoles la Medalla de Oro de Castilla-La Mancha, nuestra máxima distinción: Antonio López, José Luis Cuerda, Antonio Gala, Rafael Canogar, Buero Vallejo, Francisco Nieva o Félix Grande que dijo sentirse "el hombre más feliz del mundo en el día más feliz de mi vida".

Con Antonio Buero Vallejo



Con José Saramago

Otros han quedado fascinados por Castilla-La Mancha y vinculados a ella para siempre.

Umberto Eco, el autor de "El nombre de la rosa", fue investido doctor "Honoris Causa" por la Universidad de Castilla-La Mancha en el Castillo de Calatrava la Nueva.

Cuando Eco vio la imponente fortaleza de los calatravos dominando la inmensa llanura, exclamó: "He descubierto al fin el escenario de mi novela".

Con Álvaro Bautista

Todos somos absolutamente imprescindibles. Hemos roto tópicos. Hemos ganado en autoestima y confiamos en nuestras posibilidades.

Nuestro paisano Álvaro Bautista, campeón del mundo de motociclismo, es un ejemplo que simboliza lo que somos. Una persona muy valiosa, con gran calidad humana, bueno, inteligente... Un ganador en los circuitos que se conduce por la vida con una humildad ejemplar.

Como él, otros muchos paisanos llevan con orgullo su origen, poniendo cara a los que somos y podemos llegar a ser.



Con Umberto Eco y Luis Arroyo

Otro de los nuestros, parafraseando a Martin Scorsese, es Pedro Almodóvar, castellano-mancheño de pro. Sus películas y personajes han evolucionado con el paso del tiempo sin perder sus raíces. Es curioso que cuanto más manchego es su cine, como en su última película *Volver*, más universal y auténtico resulta.

Una película que para nosotros ha supuesto un verdadero revulsivo. Recuerdo la emoción de los paisanos en el estreno mundial en Puertollano, porque la sentían como algo propio y se veían reconocidos en muchos de los comportamientos y expresiones que reflejaban sus personajes.

De lo que no cabe ninguna duda es que con *Volver*, volvemos a disfrutar de buen cine. Un cine que dejará indiferentes a muy pocos espectadores y que aflorará sentimientos gracias al sello inconfundible de una historia que lleva, de manera nítida, la marca Almodóvar.

Sus raimundas, sus irenes, sus pepas, sus manuelas, sus mujeres al borde de un ataque de nervios, protagonistas singulares que exploran todas las emociones humanas con intensidad y naturalidad, son fiel reflejo de los cientos de mujeres que han sido sujetos pacientes de la historia, que nunca han aparecido en los manuales porque la historia oficial siempre ha sido escrita por hombres.



Estreno mundial de la película "Volver". Puertollano Ciudad Real, 10-3-2006





La equiparación entre el hombre y la mujer es un hecho en nuestra democracia. Hay una igualdad absoluta, una capacitación que es exactamente la misma pero, sin embargo, sigue habiendo un techo de cristal que pesa sobre la mujer y que la impide incorporarse en pie de igualdad a las tareas políticas, sociales y culturales.

Hay que modificar la vida cotidiana y la vida doméstica, porque todavía sobre la mujer pesa una doble y triple jornada.

Hay quien, con un argumento intelectual aparentemente bien trabado, no cree necesario cambiar las leyes ni adoptar medidas positivas que favorezcan la incorporación efectiva de la mujer en todos los planos de la vida. Creen que es algo que naturalmente se conseguirá, porque hay dejar que el valor individual sea lo que finalmente prevalezca.

Ese análisis individualista olvida lo más elemental: estamos en el siglo XXI y la Historia de la Humanidad lleva milenios. Por tanto, no es una cuestión generacional, no es algo que va a venir como fruto maduro de la evolución espontánea de la sociedad sino que, de no remediarlo, la situación de discriminación, desigualdad e incluso de explotación va a perdurar durante mucho tiempo.





Sois la mitad de la población, la mitad de inteligencia, la mitad de la energía.

¿Por qué no tenéis la mitad del poder, la mitad de la capacidad de decisión, la participación paritaria en términos de igualdad en todos los aspectos de la vida, también de la cotidiana?

El gran reto del siglo XXI es conseguir acabar con todas las discriminaciones.

Hacer posible la conciliación entre la vida laboral y la vida familiar.



No podemos estar cruzados de brazos ante una realidad que es, radicalmente, injusta.

Hay que cambiar las leyes.

¿Basta con esto? No. Pero es una condición necesaria aunque no sea una condición suficiente.

¿Por qué la mayor parte de la riqueza del mundo pertenece a hombres?.

No hay ninguna razón lógica, ni biológica. Hay razones culturales, circunstancias históricas, estructuras injustas que tradicional, que secularmente han oprimido a la mujer.





En Castilla-La Mancha fuimos pioneros en afrontar de manera integral la lacra intolerable de la violencia de género y vamos a seguir en la vanguardia hasta que, entre todos, consigamos erradicar un terrorismo tan inaceptable como todos los demás.

Tolerancia cero con la violencia, con todo tipo de violencia y, particularmente, con la violencia doméstica.

La incorporación de la mujer a la vida política, social y económica no sólo es algo justo, sino necesario, imprescindible para conseguir una sociedad avanzada y equilibrada.

Las mujeres no son un colectivo más. Son la mitad de la población. La mitad de la inteligencia de la sociedad. Y les corresponde la mitad de la tierra, la mitad del cielo y la mitad del poder.

El cielo puede esperar. Pero el poder no.

Hay que feminizar la vida de las instituciones, porque la mujer está más cerca de la vida, de la vida con mayúscula y de la vida con minúscula.

Fuimos pioneros en aprobar una ley electoral obligando a que las listas electorales tuvieran el mismo número de hombres que de mujeres.

Todos los sociólogos y todos los historiadores están de acuerdo en decir que la mayor revolución social de todas las que ha habido a lo largo del siglo XX ha sido la protagonizada por las mujeres, una revolución profunda, silenciosa y pacífica.

Debate de Investidura. Cortes Regionales. 26-4-2004





# 4

## La Autonomía, un verdadero acelerador histórico

La Comunidad Autónoma nació para resolver los problemas heredados, para transformar una realidad de silencio en nuevos horizontes de justicia y de igualdad.

Nuestra Comunidad Autónoma era la única que no tenía Universidad. Un grave agravio para los castellano-manchegos cuyos hijos debían salir fuera para poder estudiar.

Muchos no pudieron hacerlo por falta de recursos. Por eso, era esencial que nuestra Autonomía tuviera Universidad y ese fue un objetivo prioritario. Formar inteligencia y evitar que los más preparados abandonaran la Región.

Supuso para mí una gran emoción que en 2005 el Rey inaugurara solemnemente, para toda España, el curso universitario en nuestra Universidad. Es el símbolo de que las cosas han cambiado sustancialmente durante estos años.



Sabíamos que no sería viable a medio y a largo plazo la propia Comunidad Autónoma si no conseguíamos que hubiera de manera inmediata, una masa crítica propia, una generación de hombres y mujeres, de jóvenes, de universitarios y universitarias que, preparados y educados dentro de nuestra propia Región, comenzaran a estar en condiciones de dar respuestas correctas a nuestros propios problemas, de ofrecer soluciones adecuadas a nuestras necesidades.

En una generación hemos saltado de padres que no pudieron estudiar a hijos e hijas universitarias.

Los universitarios y universitarias lanzando al aire sus diplomas el día de su graduación simbolizan muy bien el futuro esperanzado

Creímos que había que comenzar por el principio y empezamos por la Universidad, por la educación superior

Cuando el presidente Bono me encargó como consejero de Educación como primera tarea que pusiera en marcha la Universidad regional, mucha gente no comprendía la necesidad que teníamos de tener facultades, escuelas técnicas y centros de investigación.

Después de haber sido coprotagonista de su creación, pueden imaginar lo que valoro que ahora haya en nuestra Universidad cientos de profesores e investigadores, facultades, escuelas técnicas, laboratorios y centros de investigación, en la que treinta mil chicos y chicas están adquiriendo la formación necesaria para abordar su futuro con seguridad y confianza.

Foro ABC. Toledo, 22-6-2004





Guadalajara va a contar con un nuevo campus universitario y un Parque Científico-Tecnológico





Creo firmemente en una Universidad como servicio público.

La Universidad es la institución más adecuada para ayudar a la Región a entrar en la nueva Sociedad del Conocimiento y en el nuevo Espacio Europeo de Educación Superior.

Castilla-La Mancha tiene que apostar por una Universidad de calidad y competitiva, de excelencia, integrada y homologada en Europa.

Existe una buena calidad de gestión en nuestra Universidad y la mejor prueba es el reconocimiento realizado por la Unión Europea, otorgando el sello de calidad EFQM a la Universidad de Castilla-La Mancha, una de las cinco que ha merecido tal calificación.

El éxito individual es muy importante, siempre que redunde en el éxito colectivo, siempre que se vayan estableciendo las redes de conocimiento que, finalmente, permiten los saltos cualitativos en las sociedades.

Quiero que Castilla-La Mancha nunca más se quede en la cuneta de los acontecimientos, en los raíles inútiles de la historia, en los márgenes de las cosas, que nunca más volvamos a perder el tren. Ya perdimos muchos y ahora no podemos perder el tren de las tecnologías de la información y de la comunicación. No podemos perder la gran oportunidad que tenemos para conseguir una sociedad mejor.

Juan Carlos Izpisúa, natural de Hellín (Albacete), profesor del Laboratorio de Expresión Genética del Instituto Salk de California, experto en Biología del Desarrollo, ha sido distinguido con la Medalla de Oro de Castilla-La Mancha.

Con el Plan Regional de Investigación Científica, Desarrollo Tecnológico e Innovación queremos conseguir que en Castilla-La Mancha haya más investigadores, más dinero para la investigación y más y mejores infraestructuras.

Para elevar nuestra capacidad de competir es imprescindible hacer cosas buenas, nuevas y distintas. Y para conseguirlo la innovación y la investigación es el instrumento que necesitamos.

Tenemos que contribuir a que se valore muy bien la actividad de los investigadores, y que los empresarios sepan que su apuesta pasa inexorablemente por la inversión en I+D+i.





Visitando el Parque Científico-Tecnológico de Albacete

Nuestra gran respuesta estratégica consiste en relacionar la “i” de ingenio con las “ies” de la investigación, de la innovación, de la inteligencia, de la industria aplicada, de la inspiración, de la imaginación creativa, de las infraestructuras y de las inversiones.

El Consejo de Lisboa definió la innovación como una de las piedras angulares de la estrategia europea para convertirse en la economía del conocimiento más dinámica y competitiva de todo el mundo, poniendo el acento en la I+D+i, con un objetivo de inversión del 3% del PIB en el año 2010. Este es nuestro horizonte y a ese compromiso no renunciamos. Realizaremos el esfuerzo necesario para alcanzarlo.

**Los Parques Científicos-Tecnológicos contribuirán a elevar el nivel tecnológico de nuestro tejido empresarial, abriendo nuevos sectores de actividad.**



En la factoría Eurocopter de Marsella, Francia

Hemos conseguido que Eurocopter, empresa de alta tecnología aeronáutica que proporciona muchos puestos de trabajo, se instale en nuestra región a pesar de que otras Comunidades como Madrid y Cataluña intentaron que se ubicara en ellas.

Solamente en Estados Unidos y en Castilla-La Mancha se fabrica fibra de carbono, imprescindible para la industria aeronáutica y también para los parques eólicos. La fibra del carbono es tan flexible como el aluminio, tan dura como el acero y tan potente como el titanio.

Así es como quiero que sea la sociedad de Castilla-La Mancha: como la fibra del carbono, con esa posibilidad de resistencia, con esa capacidad innovadora, con ese nuevo material sobre el que cimentar nuestro crecimiento.

Hoy en nuestra Región se hacen cosas que eran inimaginables hace apenas unos años. Muchas de ellas son, además, desconocidas. Podría citar muchas empresas de alta tecnología de una gran cualificación, empresas que hacen un gran esfuerzo en Investigación, Desarrollo e Innovación, que funcionan y exportan.

Castilla-La Mancha es la co-protagonista de la construcción del avión comercial más grande del mundo, el modelo A380, construido en parte por Airbus en Illescas, donde conviven la tecnología aeronáutica más avanzada con una amplia plantilla de trabajadores, y que con la próxima fábrica de Eurocopter en Albacete, y con el mantenimiento de la planta de helicópteros de Almagro, van a componer un triángulo, un polo de desarrollo aeronáutico especializado que tendrá un efecto de inducción, de más actividad, de más trabajo y de más tecnología.

Debate sobre el Estado de la Región. Cortes Regionales, 13-10-2005



Visita a la factoría Airbus de Illescas con el alcalde José Manuel Tofiño

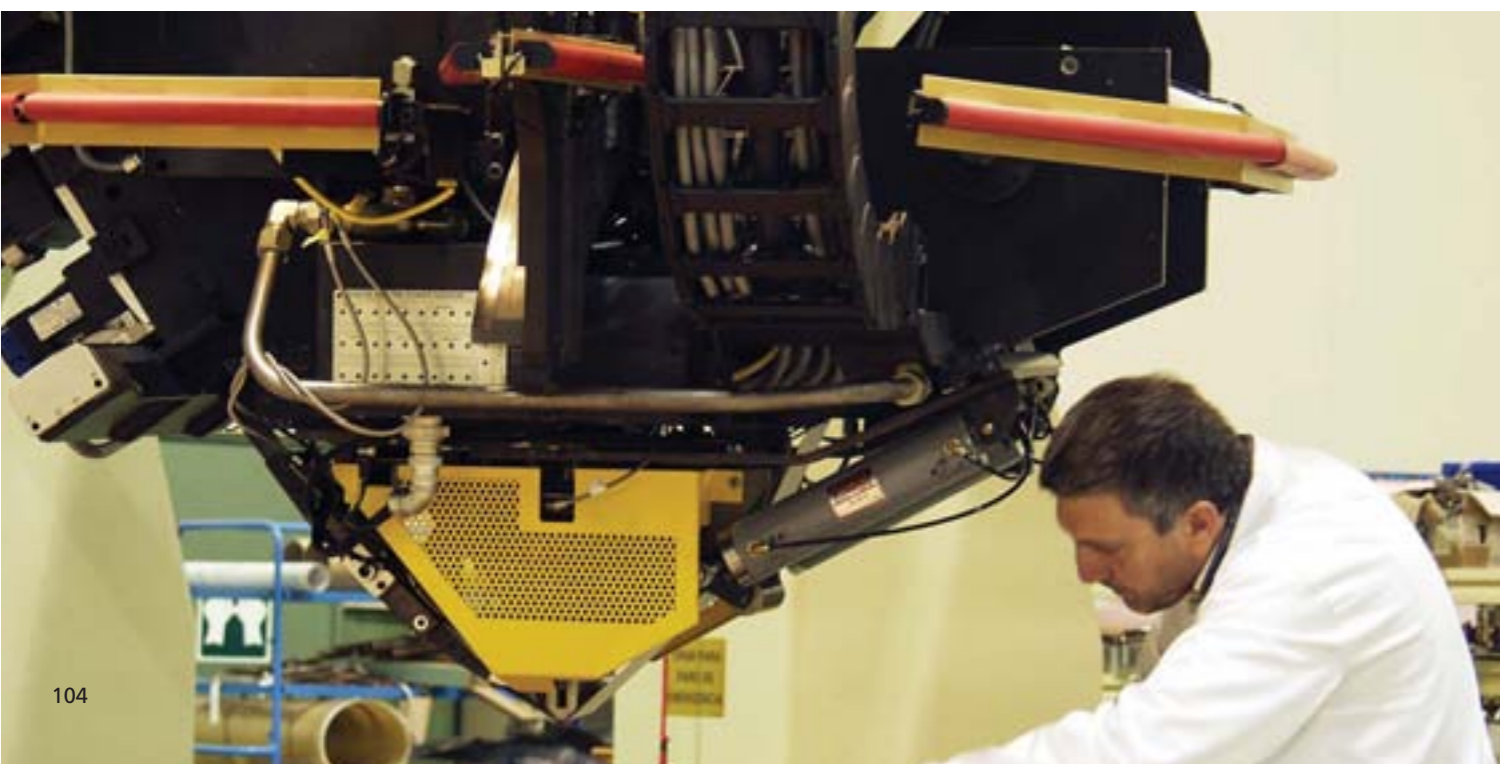

Nuestro reto, como el de todas las regiones europeas, es el de la competitividad.

Muchos factores determinan la capacidad para competir de una región: las infraestructuras físicas, el capital humano y su formación, la productividad, la infraestructura social y los dispositivos a favor de la innovación y de la investigación.

Castilla-La Mancha no es algo efímero, sino un proyecto de larga duración que todos tenemos la responsabilidad de desarrollar.



# 5

## Castilla-La Mancha, en el corazón de España

*“Castilla-La Mancha, una parte del  
todo, España.  
España, Estado miembro de la Unión Europea.  
Europa, una Región de un planeta  
intercomunicado y global.”*

José María Barreda

Discurso de Investidura. Cortes Regionales. 26-4-2004



Albacete



Ciudad Real

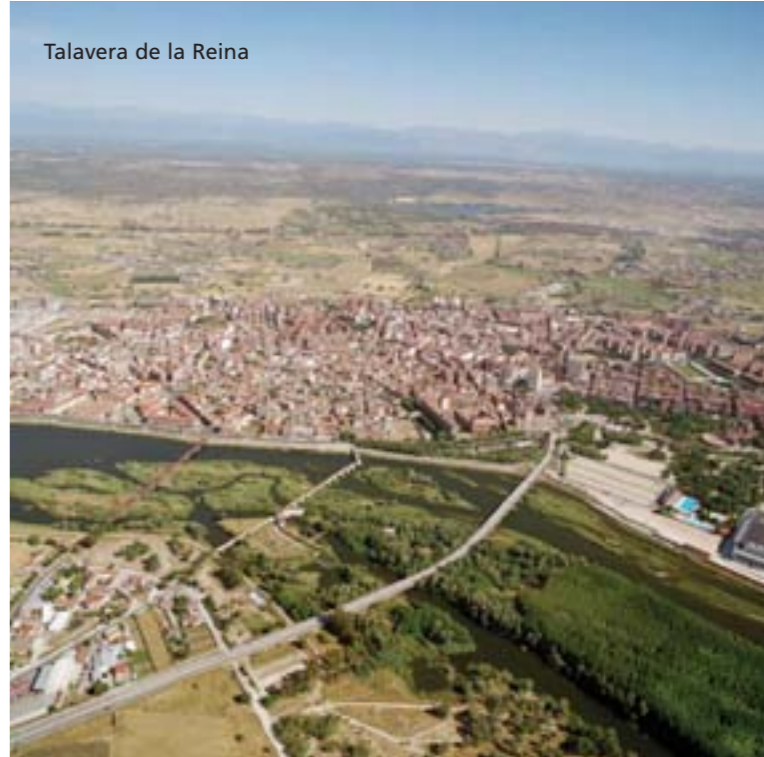

Talavera de la Reina

Durante estos años en Castilla-La Mancha ha cristalizado el sentimiento de Región. Hoy Castilla-La Mancha es una realidad reconocida y al alza.

Nuestras ciudades y pueblos crecen, mejoran sus servicios y amplían sus infraestructuras.

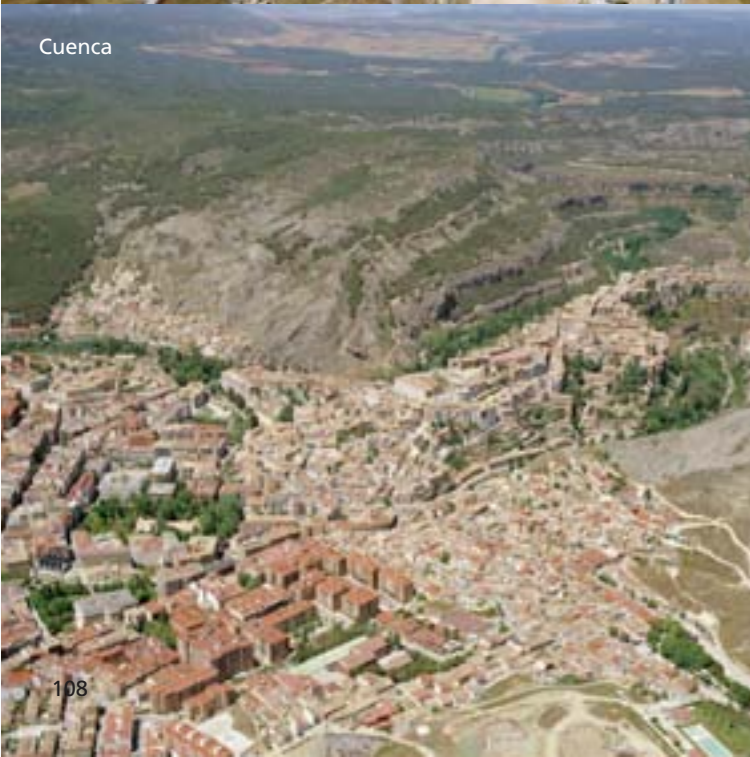

Cuenca

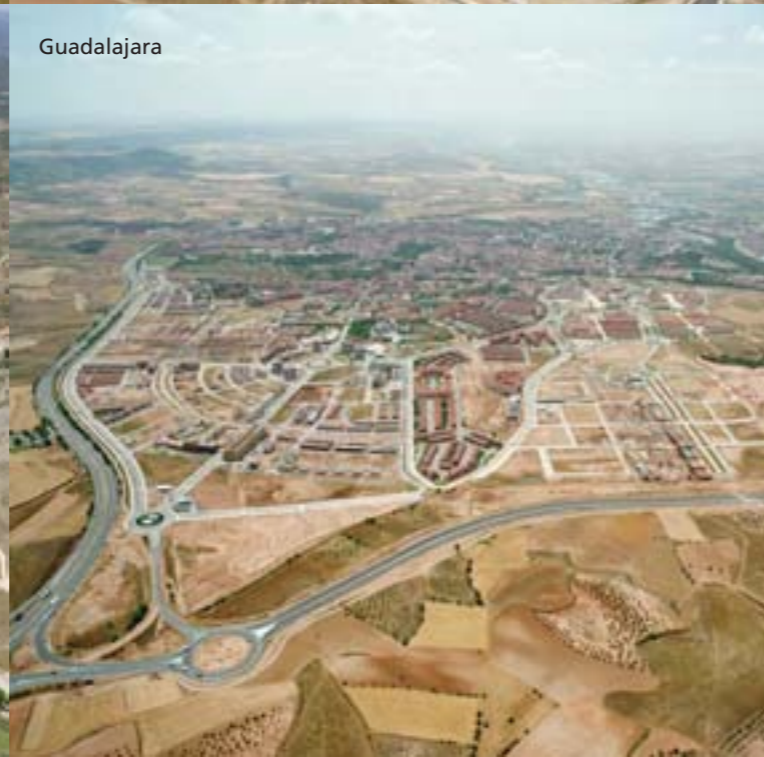

Guadalajara



Toledo

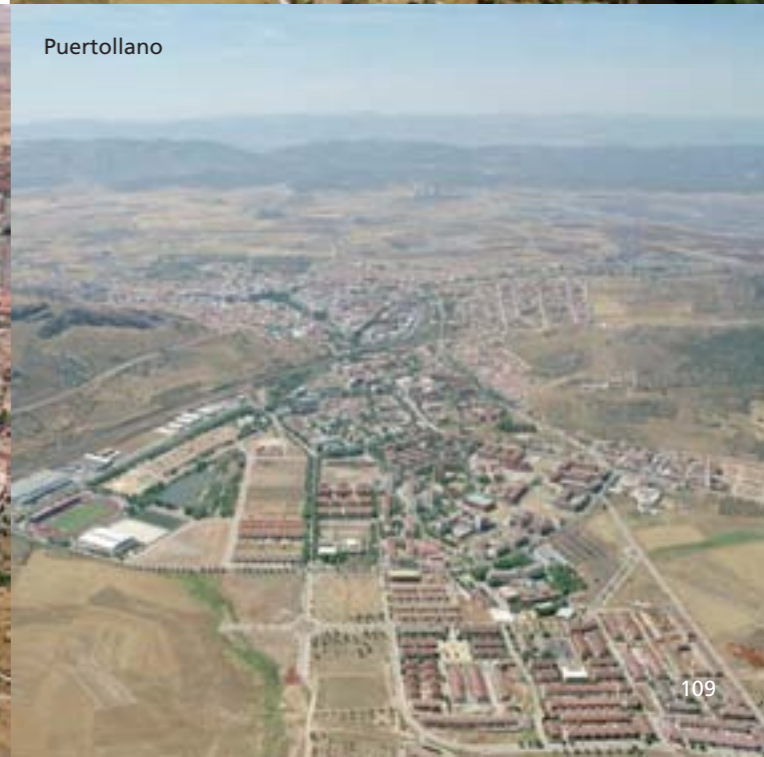

Puertollano



Con la presidenta de la Comunidad de Madrid, Esperanza Aguirre

Sin duda alguna la mejor manera de articular y cohesionar un territorio es mejorar sus comunicaciones.

Desde hace dos siglos el concepto radial de las comunicaciones hacía que todo empezara y todo acabara en el kilómetro 0 de la Puerta del Sol. Había algunas comunicaciones que inevitablemente atravesaban Castilla-La Mancha, pero nunca se pensaron ni se diseñaron para conectar a los propios castellano-manchegos entre sí.



Nunca habíamos podido sacarle partido a nuestra posición en el centro de España porque nuestras comunicaciones eran muy deficientes. Estamos muy cerca de los principales núcleos demográficos del país, muy cerca de Madrid, de Levante, de Andalucía y, sin embargo, no estábamos suficientemente bien comunicados ni con el resto de España ni entre nosotros mismos.

Algunos planes han estado demasiado tiempo en el tintero y era imprescindible que empezaran a convertirse en realidad. Había que hacer el esfuerzo de pasar de los proyectos a las realizaciones: Desde la Puerta de Alcalá a la Puerta de Bisagra en apenas media hora.





Con la ministra de Fomento, Magdalena Álvarez, en la presentación del PEIT



No es ciencia ficción. Eso ya ha empezado a ser una realidad.

Todos los pueblos, todas las ciudades de más de diez mil habitantes estarán a menos de quince minutos de una autovía y a media hora de una línea de alta velocidad.

La futura estación de La Sagra se va a convertir en el gran intercambiador alternativo a Atocha, lo que nos va a permitir comunicarnos sin necesidad de pasar por Madrid. El funcionamiento integrado, la comunicación intrarregional y la de Castilla-La Mancha con toda España, incluso con Lisboa, va a ser una realidad inmediatamente.

Presentación Plan Estratégico de Infraestructuras de Transportes. Toledo, 24-10-2005

Castilla-La Mancha mejora su renta de posición. Vamos a estar extraordinariamente bien comunicados, con lo que eso significa para nuestra economía y para el conjunto de nuestra sociedad. Un giro de 180 grados.

Estamos invirtiendo para que en muy pocos años en Castilla-La Mancha tengamos, nada más y nada menos, que 2.800 kilómetros de autovías y de autopistas y más de 1.000 kilómetros de líneas de alta velocidad.

Castilla-La Mancha pasará a estar mejor comunicada de lo que ha estado nunca.



Muy pronto inauguraremos la autovía del IV Centenario, que va a atravesar los Campos de Calatrava y de Montiel, desde Ciudad Real hasta Villanueva de la Fuente hasta conectar con la Autovía Albacete-Linares; y la Autovía Cuenca-Albacete; y también la Autovía de la Sagra y de la Solana, o la variante sudeste de Toledo, por citar sólo las seis autovías autonómicas a las que habría que sumar las que va a financiar el Estado, como la Autovía de la Alcarria, que conectará Tarancón con Guadalajara capital.

Vamos a ser el centro de la rosa de los vientos.

Inauguración de la Autovía de los Viñedos. Consuegra, 19-12-2005

La **Autovía de los Viñedos**: ciento veintisiete kilómetros de progreso que unen las poblaciones de Toledo, Burguillos, Nambroca, Almonacid de Toledo, Mascaraque, Mora, Consuegra, Madridejos, Camuñas, Villafranca de los Caballeros, Herencia, Alcázar de San Juan, Alameda de Cervera y Tomelloso.

En el año 2000 tuve ocasión de anunciar en Consuegra lo que sería la Autovía de los Viñedos, una vía de altas prestaciones entre Toledo y Tomelloso. En 2002, la presenté en el Palacio de Fuensalida a la mayoría de los alcaldes.

En 2005, con bastantes meses de antelación a la fecha prevista en la adjudicación, la inauguramos. Esta autovía ha batido todos los récords en todas sus fases, tanto administrativa como de ejecución efectiva.

Se podía haber llamado de muchas formas, pero el nombre de viñedos es muy simbólico y nos recuerda cuáles son nuestras raíces. Las mismas que las raíces pivotantes de las viñas que penetran en el subsuelo y generan nuestra riqueza. Seiscientas mil hectáreas de viña en Castilla-La Mancha, y particularmente en esta zona, bien merece la pena que lleven el nombre de esta vía de comunicación.





En Castilla-La Mancha no tenemos miedo a volar.

El Aeropuerto Don Quijote de Ciudad Real, el primer aeropuerto internacional privado de uso público en España y el primero en el mundo que cuenta con la triple certificación de calidad, será muy pronto una realidad con elevado valor estratégico, al contribuir, como factor de dinamización económica de nuestra Región, al desarrollo de un verdadero polo industrial y de progreso.

La Base Aérea de Los Llanos en Albacete, cuyo uso civil fue declarado en 2001, ya cuenta con una segunda Terminal convirtiéndose en una infraestructura aeroportuaria competitiva, con un servicio de calidad, seguro y moderno.





# 6

## Agua y vino. En defensa de nuestros intereses

*“El agua se bendice y el vino se consagra”*

José María Barreda

Frase pronunciada ante el Presidente del Gobierno de España.  
Critizando el Tránsito y pidiendo la retirada del vino de la Ley del Alcohol.  
Albacete, 28-1-2007

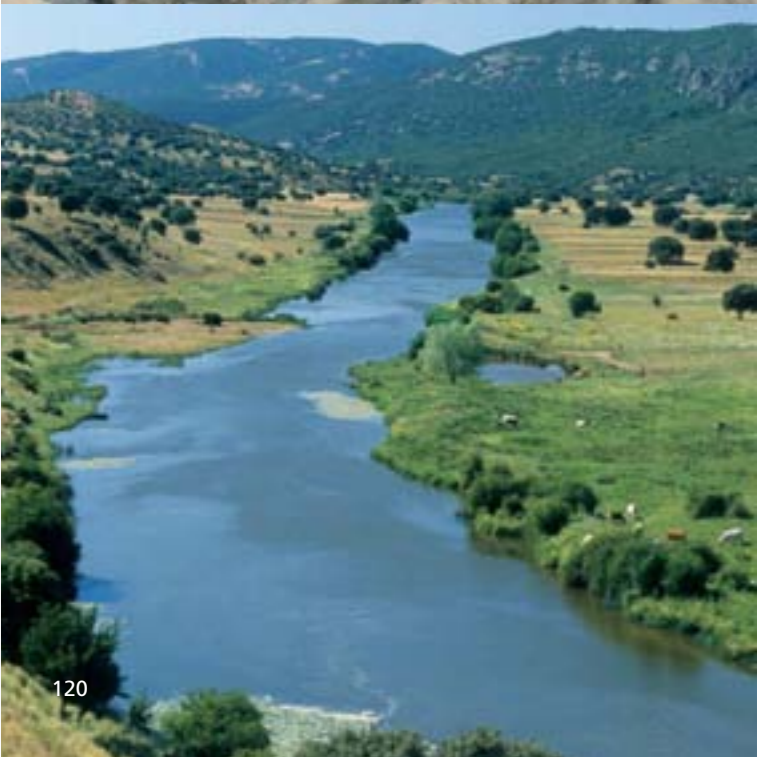
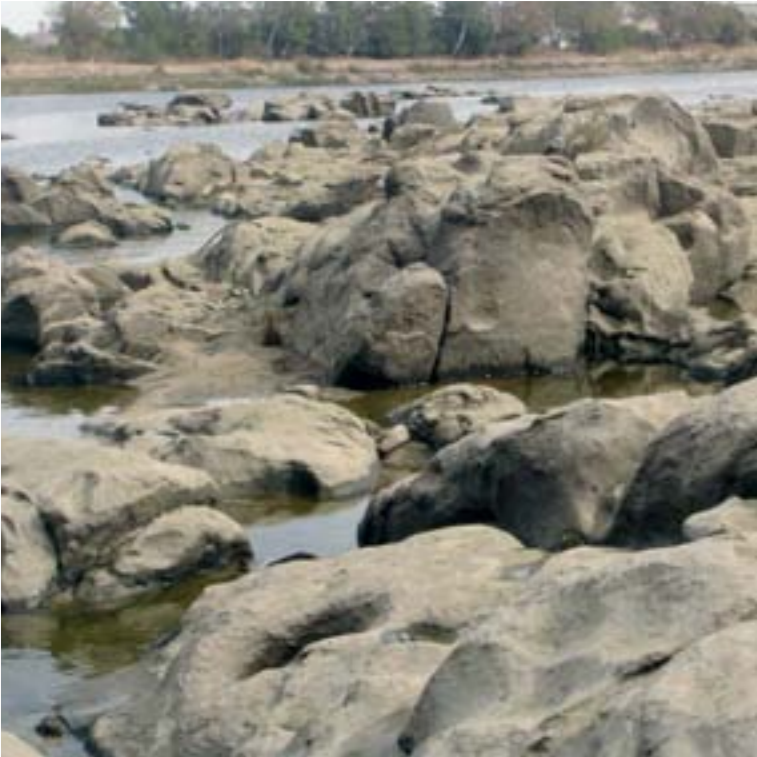

En Castilla-La Mancha sabemos lo que es la necesidad de agua.

La escasez de agua en una buena parte de nuestro territorio no es un problema coyuntural, sino estructural. La Mancha etimológicamente significa "La Seca".

Los recursos hídricos asociados al territorio de Castilla-La Mancha se encuentran distribuidos en siete cuencas hidrográficas: Tajo, Júcar, Segura, Guadiana, Guadalquivir, Ebro y Duero, siendo las cuatro primeras las que más nos afectan. A pesar de ello, más del 60 por ciento del agua generada en la Región es cedida a otros territorios .

Uno de los efectos silenciados del centralismo fue crear alrededor del llamado gran Madrid un desierto.



Inicio del canal del Traspase Tajo-Segura



¿Y qué es un desierto? Un sitio donde no hay agua y donde no hay hombres. De Castilla-La Mancha salieron los hombres y sacaron el agua.

El Acueducto Tajo-Segura se concibió como una gran obra faraónica de la dictadura para transportar agua a lo largo de 300 kilómetros desde la España Seca a Murcia y Alicante, sin dejar una sola gota en el camino.

Castilla-La Mancha ha sido la única Comunidad que ha hipotecado su desarrollo al tener que soportar un trasvase desde la cabecera del Tajo.

Curso de Verano de El Escorial. Madrid, 5-7-2006

De niño aprendí que el Tajo desemboca en el Atlántico. Ahora, uno de cada cuatro días se incumple el caudal mínimo que establece la Ley del Traspase a su paso por Aranjuez (6 m<sup>3</sup> por segundo), produciéndose la aberración de que por el cauce natural del río va una tercera parte del caudal que transcurre por el canal artificial hacia Levante.

La situación es insostenible porque nosotros necesitamos el agua para beber y para nuestro desarrollo.

No negamos el agua para beber a nadie. Hemos sido solidarios con otras regiones, y lo seguimos siendo, al igual que necesitamos que otros lo sean también con nosotros.

La ley está de nuestra parte, reconoce la prioridad en el uso del agua a la cuenca que cede sobre la cuenca receptora, y toda la normativa comunitaria también nos beneficia.

La existencia de la infraestructura del Acueducto no legitima su continuidad.

El trasvase Tajo-Segura está fuera de plazo y fuera de lugar.

**El Acueducto Tajo-Segura transcurre, literalmente, por encima de los tejados de La Alberca del Záncara en Cuenca. Ven pasar el agua hacia otros territorios, mientras éste y otros pueblos tienen que ser abastecidos en verano con camiones cisternas.**



Con representantes de los agentes sociales con motivo del Manifiesto del Agua. Toledo, 15-3-2005

El 15 de marzo de 2005 se suscribió en el Palacio de Fuensalida el **Manifiesto del Agua**. Más de cien entidades e instituciones representativas de la Región se adherieron a esta iniciativa que defiende que el agua que transcurre por nuestro territorio debe destinarse con carácter preferente a asegurar el desarrollo de nuestra tierra.

Este Manifiesto fue el germen del **Consejo Regional del Agua**, creado el 22 de mayo de 2006, como un órgano de consulta y participación para plantear iniciativas destinadas al uso racional y a la mejora de la calidad del agua.

Ha sido la fuerza de la razón y la solvencia de nuestros argumentos lo que ha permitido que se reconozca nuestro derecho y nuestra prioridad en el uso del agua del Tajo.

Fuerza y energía que nacen de la unión de la sociedad castellano-manchega que está siendo imprescindible en esta reivindicación histórica en materia de agua.



Con el presidente de Murcia, Ramón Luis Valcárcel. Murcia, 16-3-2005

Por fin, podremos hacer efectiva la prioridad de la Región legalmente reconocida. Por fin, podremos hacer uso de la infraestructura del Acueducto Tajo-Segura. Por fin, no solo veremos pasar el agua del Tajo, sino que la utilizaremos para impulsar nuestro crecimiento.

Hemos pasado de las musas al teatro. Cincuenta y seis actuaciones por todo el territorio de nuestra Comunidad Autónoma se están ejecutando, una inversión cercana a los 2.000 millones de euros.

Vamos a demostrar que sabemos aprovechar las oportunidades que se nos brindan. Vamos a hacer buen uso de las aguas superficiales y el agua trasvasada sólo llegará a otras latitudes siempre y cuando no se precise en nuestro territorio.

Así se lo afirmé en Murcia al presidente Valcárcel: el Trasvase Tajo-Segura puede no tener los días contados, pero sí tiene los años contados.

Ellos tienen alternativas de las que nosotros carecemos. Ellos tienen un mar que desalar. En la medida en que empiecen a funcionar estas alternativas, dejará de llegar agua del Tajo al Segura.

El desarrollo sostenible de Murcia no puede basarse indefinidamente en un recurso que es escaso, que está lejos y sobre el cual nosotros tenemos prioridad.

No acepto que se diga de nosotros ni directa ni indirectamente, ni siquiera que se insinúe, que no somos solidarios. Hemos demostrado ser la Comunidad Autónoma más solidaria con el agua. Sólo queremos que se aplique la legalidad vigente.

Yo no soy de los que ponen frontera ni a los ríos ni a nada. Los ríos de España son de todos los españoles.

Precisamente las palabras río y rival proceden de la misma raíz latina: *rivus*, que significa arroyuelo, río; y *rivalis*, aquellos que se disputaban el agua de un arroyo desde sus dos orillas.

No quiero la exclusiva, quiero la coparticipación y el coprotagonismo en la ordenación y planificación de un recurso que es escaso pero que para nosotros es vital.

Hay que reformar las Confederaciones Hidrográficas, para que todas las comunidades autónomas, y Castilla-La Mancha en particular, cuenten a la hora de tomar decisiones.

Durante demasiado tiempo hemos tenido que recurrir a aguas subterráneas para abastecer a una buena parte de nuestros pueblos, aguas cada vez más escasas y de peor calidad.

El agua es un recurso literalmente vital. Cada vez que hacemos el gesto fácil y familiar de abrir la llave del grifo, tenemos que recordar que hay millones de seres humanos que no tienen acceso al agua potable.

Si no perdemos esa perspectiva, seremos más eficaces a la hora de ahorrar y de hacer un uso responsable de un recurso que, efectivamente, no es abundante y que además tiene valor económico, precisamente porque es escaso.





Tan fundamental como el agua para nuestro desarrollo, es el vino.

Forma parte de la esencia de lo que somos. Las raíces de las viñas están absolutamente confundidas, mezcladas, con las raíces del conjunto de toda nuestra cultura.

El viñedo en Castilla-La Mancha no es un cultivo más por su importancia económica, social y medioambiental.

I Encuentro de Fundaciones Europeas del Vino. Toledo, 26-10-2003

Castilla-La Mancha es la Región vitivinícola más extensa del planeta.

Tenemos seiscientas mil hectáreas de viña que representan la mitad de la superficie de viñedo de toda España.

Un cultivo que genera nueve millones de jornales y que da de comer a setenta mil familias.

Muchas de las tierras que hoy ocupan las viñas no son susceptibles de cultivos alternativos. La viña evita la desertificación y actúa como sumidero de CO<sub>2</sub>.

Encuentro con empresarios franceses. Ciudad Real, 10-6-2005

*“Las únicas verdes proporciones de nuestro paisaje durante el verano son las viñas”.*

Eladio Cabañero





En los nuevos regadíos de "Los Auriles" en Tomelloso, 7-7-2004



La calidad de nuestros vinos está más que acreditada. Se han ganado el reconocimiento de los expertos.

Podemos estar orgullosos de contar con exquisitos vinos jóvenes de fermentación controlada, muy aromáticos y afrutados, vinos de crianza que empiezan a ser patrimonio de muchos consumidores a precios altamente competitivos.



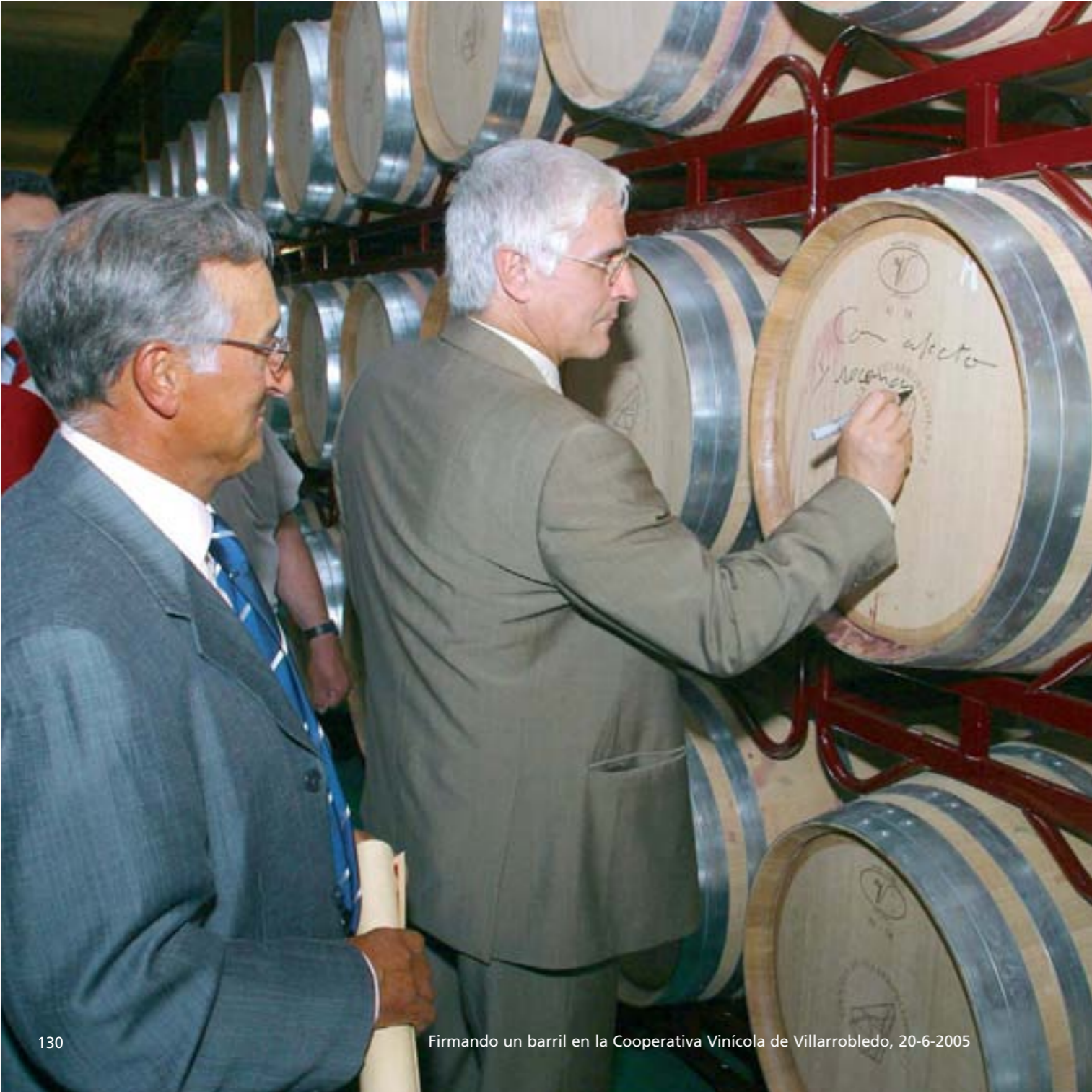

Firmando un barril en la Cooperativa Vinícola de Villarrobledo, 20-6-2005

Las Denominaciones de Origen de Almansa, Jumilla, La Mancha, Manchuela, Méntrida, Mondéjar, Ribera del Júcar, Valdepeñas y Uclés, a las que se han sumado los Vinos de la Tierra de Castilla y los vinos procedentes de Pagos vitícolas como Finca Elez, Dominio de Valdepusa, Guijoso y Dehesa del Carrizal, cuentan ya con reconocimiento en el mercado internacional.





*“El noventa por ciento de la calidad del vino se consigue en la cepa, pero lo que hace de verdad diferente a un vino, lo que le aporta una personalidad propia, es la tierra donde vive y se desarrolla la uva. Los minerales de nuestra tierra se transmiten al vino con todos sus matices. Ocurre como en el teatro. Con un mismo texto, dependiendo de los actores que trabajen, los decorados, las luces y la dirección, sale una obra u otra”*

Manuel Manzaneque

Muchos países que hasta hace relativamente poco tiempo ni siquiera conocían el cultivo, son ahora productores de vino, por lo que tenemos que hacer un esfuerzo añadido de comercialización.

La **Fundación Tierra de Viñedos**, creada en 2003 de la mano del sector, surgió precisamente para la promoción de nuestros caldos en todo el mundo y para ayudar a las empresas vitivinícolas a conocer y profundizar en el mercado del vino mejorando su competitividad y profesionalización.





Votando en el Comité de las Regiones de la UE para evitar el arranque de viñedo. Bruselas, 6-12-2006



La modernización que han acometido nuestras cooperativas y bodegas sitúan a Castilla-La Mancha en el nivel más alto en tecnología, lo que se ha traducido en una mayor calidad.

En este momento, en el que ha estado en discusión en la Unión Europea la OCM del vino, nuestra Región ha ejercido el protagonismo y la iniciativa, liderando las negociaciones y defendiendo los intereses de este sector, porque somos conscientes de lo mucho que nos jugamos.

Debate sobre el Estado de la Región. Cortes Regionales, 10-10-2006

**Castilla-La Mancha recibió el apoyo del Comité de Regiones de la UE en la que nos oponíamos al arranque indiscriminado de viñas.**



# 7

Una Región donde vivir

*“Cuando hay un bienestar insuficiente  
la democracia es incompleta”*

Vicenç Navarro



Es la misma tierra, es el mismo paisaje, son los mismos pueblos, pero la realidad, la sociedad, es completamente distinta.

Al mismo tiempo que hemos generado riqueza, hemos ido construyendo una sociedad del bienestar con mejor sanidad, con mejor educación y con más atención a las personas dependientes. Y hoy nuestros hijos e hijas disponen de más oportunidades.

Anuncio nuevo Campus Universitario. Guadalajara, 5-4-2006



Hemos puesto el uno antes que el dos, y hemos puesto la salud por encima de cualquier otra cosa.

Nos pusimos manos a la obra y, hoy, nuestra sanidad se sitúa entre las mejores de España.

Nuestro sistema sanitario es eficaz y moderno, con unas posibilidades con las que no podíamos soñar hace apenas unos años.

**Castilla-La Mancha es la primera Comunidad Autónoma peninsular en contar con Servicio de Transporte Aéreo Sanitario que opera durante las 24 horas del día.**



Visitando el Servicio de Diagnóstico por Imagen en el Hospital General de Ciudad Real, 3-7-2006



El traspaso de las competencias de la asistencia sanitaria ha supuesto un cambio cualitativo que posibilita más y mejores prestaciones.

Estamos consiguiendo importantes éxitos. Hemos reducido las listas de espera e incorporado nuevas especialidades. No teníamos radioterapia, ni cirugía maxilofacial, ni neurocirugía, ni unidades de trasplantes renales con los que ahora sí contamos.

**Nuevas prestaciones gratuitas en salud bucodental para niños y niñas entre 6 y 12 años, así como a las personas con discapacidad sin límite de edad.**

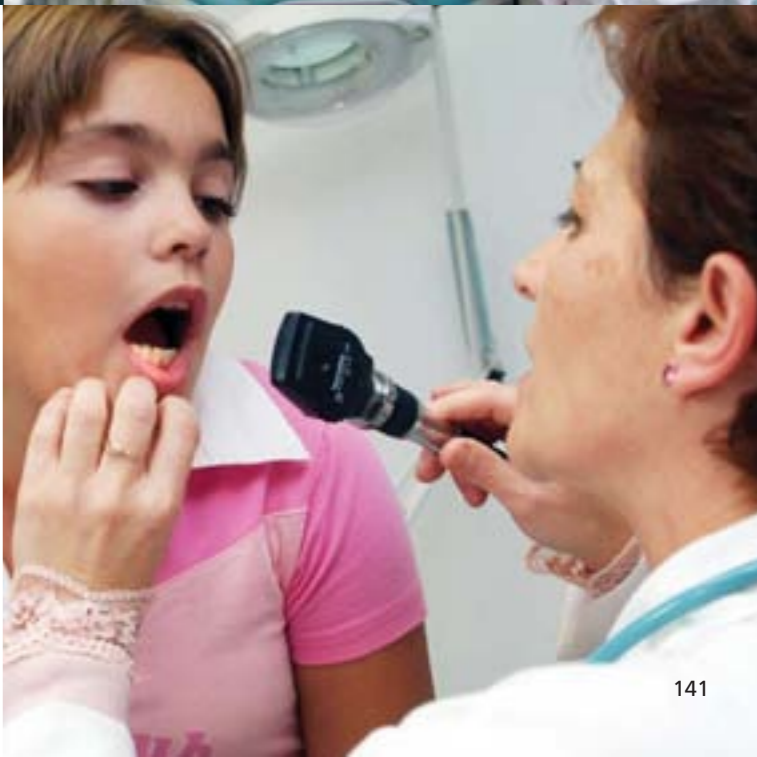



Con el alcalde, Jesús Alique, en la inauguración del Centro de Salud "Los Manantiales" de Guadalajara, 20-7-2006

Hemos introducido las últimas tecnologías. No teníamos ninguna unidad de resonancia magnética pública, ahora tenemos nueve. Nuestros hospitales cuentan con sistemas novedosos como el de transmisión de imágenes digitales para la consulta de los resultados de un TAC realizado en otro centro hospitalario.



Con el consejero de Sanidad, el vicepresidente de la Diputación, Ángel Amador, y los responsables del Servicio, visitando el nuevo PET-TAC en el Hospital General de Ciudad Real, 22-2-2007



La primera unidad de investigación oncológica básica y clínica de la Asociación Española contra el Cáncer está en el Hospital General de Albacete. En Ciudad Real disponemos de uno de los nueve PET-TAC instalados en hospitales públicos, se trata de la tecnología más avanzada en detección precoz de cáncer.

Tenemos centros punteros como el Hospital de Parapléjicos, el único del país que cuenta con el modelo más avanzado en el mundo de citómetros de flujo para el estudio celular. Es el centro con más grupos de investigación de España trabajando en la reparación de lesiones de la médula espinal.

Debate del Estado de la Región. Toledo, 13-10-2006



Estamos haciendo un gran esfuerzo por invertir cada año un poco más.

Nuestra red asistencial ha mejorado porque la estamos completando con la construcción de nuevos centros de salud, consultorios locales y centros de especialidades, diagnóstico y tratamiento.

Estamos reformando y ampliando los hospitales de Alcázar de San Juan, Valdepeñas, Manzanares, Hellín, Albacete, Guadalajara y el Hospital de Paraplégicos de Toledo. Y en el caso del Hospital Nuestra Señora del Prado en Talavera de la Reina, su renovación integral ha supuesto prácticamente una infraestructura nueva.

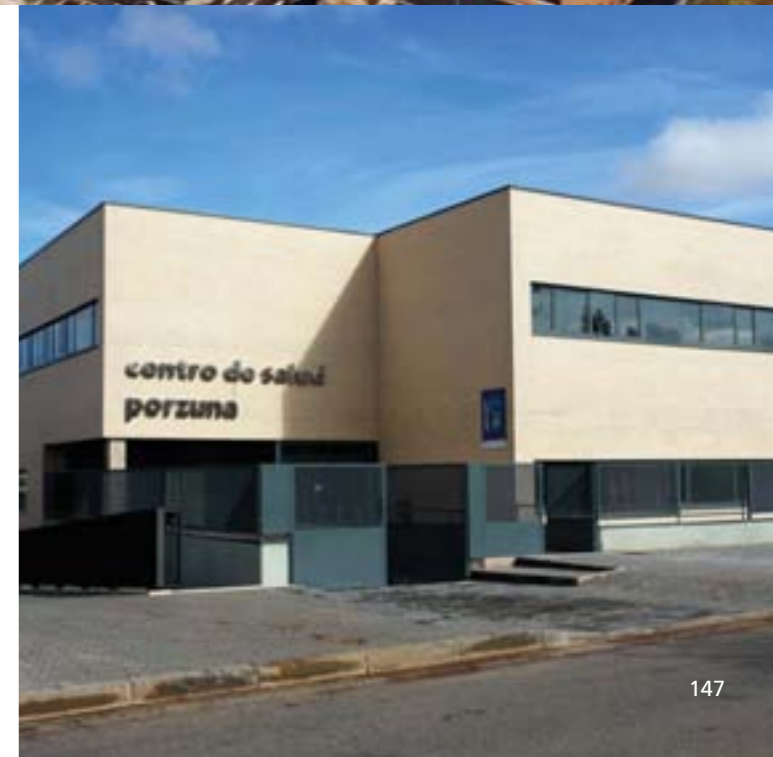

Presentación de la maqueta del nuevo Hospital General de Toledo, 29-3-2005



Además hemos acometido obras de nuevos hospitales, como el de Ciudad Real, Tomelloso, Villarrobledo y Almansa, a los que se suman los proyectados en Toledo y Cuenca.

Inauguración nuevo Hospital General de Ciudad Real, 18-11-2005

**840.000 metros cuadrados de nueva infraestructura sanitaria en construcción desde que recibimos las transferencias.**





*“Nosotros, los de entonces,  
ya no somos los mismos”*

Pablo Neruda

Sin embargo, de nada servirían modernos edificios y la última tecnología si no tuviéramos hombres y mujeres cualificados, buenos profesionales dispuestos a hacer bien su trabajo en todo momento. Son los que hacen posible que la atención sanitaria en nuestra Región sea adecuada y de calidad.



**Hemos incorporado 6.763 nuevos  
profesionales al Servicio Regional de Salud.**



Saludando a Blasa, residente centenaria del Centro de Atención de Mayores "Santa Teresa Jornet". Ciudad Real

Desde las más antiguas civilizaciones se ha valorado siempre el nivel de una sociedad en función del trato que se dispensa a las personas mayores, que han dado lo mejor de sí a lo largo de una vida que no ha sido fácil.



En Castilla-La Mancha les debemos mucho y tenemos la obligación ética de devolverles ese esfuerzo. Es una cuestión de convicciones profundas, de igualdad y de justicia.

Somos la Comunidad Autónoma con más recursos asistenciales destinados a nuestras personas mayores, a través de servicios de ayuda a domicilio, teleasistencia, centros de día y plazas residenciales.

Discurso de Investidura. Cortes Regionales, 26-4-2004



**Estamos a la cabeza en plazas residenciales a disposición de nuestros mayores.**



← Con unos paisanos en Alcaraz, Albacete.  
¡Cuánta sabiduría acumulada!

Somos la Comunidad Autónoma con más recursos asistenciales destinados a nuestras personas mayores, a través de servicios de ayuda a domicilio, teleasistencia, centros de día y plazas residenciales.

Queremos para ellos lo mejor.

Charlando con las participantes de la VI Concentración de Escuelas Deportivas para Mayores, en Daimiel





También estamos al lado de los que más nos necesitan, aquellos que, por una u otra razón, tienen algún tipo de discapacidad física o psíquica y necesitan no sólo de la ayuda de sus familias sino también de la del conjunto de la sociedad.

El tratamiento igualitario en situaciones de desigualdad no hace sino perpetuarla.

De ahí nuestro compromiso, que ha hecho que nos situemos en los primeros puestos en atención a este colectivo. La mitad de todos los recursos destinados a ellos se han creado en los últimos cinco años. El esfuerzo hecho por todos los castellano-manchegos en tan poco tiempo es impresionante.



En el Centro Ocupacional Fuensanta, Ciudad Real

**Los Centros Especiales de Empleo y Centros Ocupacionales están permitiendo cada día la integración sociolaboral de miles de personas con discapacidad.**



En Castilla-La Mancha podemos sentirnos satisfechos de nuestra sociedad del bienestar, estar orgullosos de que nuestra Región sea la más avanzada en la aplicación de unas políticas sociales que han logrado ofrecer seguridad y garantías en igualdad de condiciones.

No es por casualidad que seamos la Comunidad Autónoma que mejor índice de atención a la dependencia ofrece. Nos hemos adelantado a la aplicación de la Ley de Dependencia y ahora somos los alumnos aventajados y el modelo de referencia a la hora de aplicarla y desarrollarla.

Debate sobre el Estado de la Región. Cortes Regionales, 10-10-2006



Vamos a contar en Albacete con un centro dedicado a la atención a grandes discapacitados físicos, único en España, con el fin de ofrecer a este colectivo todos los servicios y cuidados especializados tanto en régimen de residencia como de estancias diurnas.

Con este centro residencial queremos fomentar el apoyo a la vida independiente de las personas con discapacidad física y lograr una mayor normalización e integración de este colectivo, objetivo que impulsamos de manera decidida desde el Gobierno de Castilla-La Mancha.



En este contexto es imprescindible encuadrar a la familia como institución básica y nuclear.

Los cambios producidos en las últimas décadas con importantes repercusiones en la configuración de las familias, no han significado, sin embargo, una devaluación del papel fundamental que juegan, supliendo con frecuencia las deficiencias asistenciales del Estado.



Las familias numerosas, las familias monoparentales o las que tienen a su cargo alguna persona dependiente, todas están contempladas en el reciente **Plan Integral de Apoyo a la Familia** que hemos puesto en marcha para ofrecer respuestas globales a sus necesidades.

Presentación del Plan Integral de Apoyo a la Familia.  
Toledo, 10-1-2007



Presentación del Plan de Conciliación de la Vida Laboral, Familiar y Personal

Nuestra Región se ha convertido en la adelantada de las comunidades autónomas en la puesta en marcha de medidas encaminadas a hacer efectiva la igualdad real entre hombres y mujeres, con el Plan de Conciliación de la Vida Laboral, Familiar y Personal.

Contempla ayudas a las empresas, entre otras, para que hagan contratos de sustitución de trabajadores motivados por maternidad o paternidad, adopción o acogimiento; incentivos para la promoción profesional de trabajadoras con responsabilidades familiares y promuevan estrategias para una organización flexible del trabajo para compatibilizar los horarios facilitando la conciliación.

También destacan las ayudas dirigidas a los trabajadores para cubrir los gastos originados por el cuidado de personas dependientes, ayudas complementarias cuando soliciten reducción de jornada o ausencias justificadas para atender a sus necesidades familiares.

Este Plan ha contado con la aprobación de todos los agentes sociales, la Confederación de Empresarios de Castilla-La Mancha-CECAM y las organizaciones sindicales de Comisiones Obreras y la Unión General de Trabajadores.

Creemos imprescindible conciliar el derecho al empleo con las responsabilidades familiares en condiciones de igualdad entre hombres y mujeres.



Con una vecina de Mestanza. Ciudad Real

**Nos hemos adelantado en la adopción de medidas para la conciliación de la vida laboral y familiar.**



La vivienda es cara aunque en Castilla-La Mancha lo es menos.

Somos una de las comunidades que más vivienda protegida construye por habitante y facilitamos su acceso a las familias con ayudas a la compra, reforma o alquiler.



Acompañado por el alcalde, Miguel Ángel Pozas, en Manzanares en la entrega de 40 viviendas para jóvenes

Estamos ayudando a los jóvenes en su acceso a la vivienda, con distintas medidas: les reservamos el 30% de las viviendas de Promoción Pública, les ofrecemos unas favorables condiciones de financiación a la hora de formalizar su crédito hipotecario gracias a convenios con las entidades financieras y les concedemos ayudas para cubrir los gastos de Notario y Registro en la compra de su primera vivienda.

**Con el Plan Vivienda Joven garantizaremos que se construyan en Castilla-La Mancha 35.000 viviendas protegidas para jóvenes en los próximos cinco años.**



Estamos promocionando la construcción de viviendas bioclimáticas o ecológica, que utilizan materiales no perjudiciales con el entorno natural y promueven el ahorro energético.

En los últimos cuatro años hemos facilitado a más de 22.000 familias castellano-manchegas el acceso a una vivienda, con ayudas para la compra, alquiler o rehabilitación.





Más libros, más libres.

Más libres, más cultura.

Más cultura, más capacidad para disfrutar del mundo y de la vida.



En política educativa no se puede segar en verde. Para que una sociedad madure, se necesitan generaciones de niños y niñas escolarizados y de universitarios y universitarias bien formados.

La garantía de nuestro futuro como Región pasa por la calidad de nuestro servicio educativo porque la educación es la más potente herramienta de compensación de desigualdades.



Para alcanzar el grado de excelencia que queremos para nuestra tierra, no basta con tener cubiertas las necesidades básicas, tenemos que apostar por la formación de los ciudadanos. Para que una sociedad progrese debe estar sustentada en un pilar fundamental, la educación.

Sin una buena educación no puede haber un buen futuro. El porvenir, lo que está por llegar, se prepara día a día en las aulas del presente.

Nuestro éxito como castellano-manchegos y como Comunidad Autónoma depende del éxito de la educación.





Celebrando la X Olimpiada Escolar, Quintanar de la Orden. Toledo, 25-5-2006



En la inauguración del Colegio Público "Castillo de Pioz"  
Pioz, Guadalajara, 13-3-2006



Siete años después de haber asumido la gestión, en nuestra Región la educación es un servicio de calidad y oportunidades.

En Castilla-La Mancha nunca se había dedicado tanto dinero público a la educación. Tenemos más colegios, más institutos, más profesores y más medios pedagógicos.

Inauguración Colegio Público nº 5, Hellín.  
Albacete, 20-2-2006

Hoy todos los niños y niñas desde los tres años tienen un puesto escolar gratuito, como gratuitos son los libros de texto y los materiales curriculares que utilizan desde los seis a los dieciséis años, el tramo de edad que comprende la enseñanza obligatoria. Estudiar en Castilla-La Mancha es más barato para las familias que en otras comunidades.

Fuimos los primeros en poner en marcha la gratuidad de los libros de texto y ahora ya prácticamente todas las comunidades autónomas nos han imitado y están intentando llevarlo a la práctica.

**Las familias ahorran 160 euros de media por hijo en cada curso.**





Colegio Público "Ilarcuris" en Illescas, Toledo



Hemos hecho un esfuerzo sin precedentes. En muy poco tiempo hemos completado y mejorado nuestra red de centros.

**Más de 1 millón de metros cuadrados de infraestructura educativa.**



Centro de Educación de Personas Adultas de Santa María de Benquerencia, Toledo



Colegio Público "Gloria Fuertes", Albacete



Colegio Público "Clara Campoamor", Miguelturra



Colegio Público "Las Castillas", Torrejón del Rey. Guadalajara



Colegio Público "Ferroviario", Ciudad Real



Instituto Educación Secundaria Los Navalmorales. Toledo



Escuela de Artes "José María Cruz Novillo", Cuenca



En el Colegio Público "La Paloma" de Azuqueca de Henares



Las localidades que tienen al menos cuatro alumnos en edad escolar y que así lo han solicitado, tienen escuela. Mantenemos comedores escolares abiertos con menos de 10 alumnos. Hacemos posible que todos los alumnos convalecientes, en hospitales o en su propio domicilio, tengan a su disposición un ordenador portátil con conexión gratuita a Internet para continuar adecuadamente su formación en contacto con sus centros.

Nuestro objetivo pasa por una educación sin exclusiones, que nadie se quede en el camino, que no haya ninguna inteligencia perdida, que ningún niño o niña, teniendo capacidad para estudiar, deje de hacerlo.

Atender a todo el alumnado, considerando su diversidad, es una seña de identidad de nuestra tarea educativa. Alumnas y alumnos con motivación e intereses diversos, con necesidades y capacidades diferentes, reciben la atención adecuada a su situación.





La colaboración, el compromiso y la profesionalidad de nuestros enseñantes, que les lleva a estar preparándose continuamente, ha sido determinante para alcanzar los objetivos de calidad que nos hemos impuesto.

Educar a nuestros hijos es tarea de todos, de toda la sociedad. El papel de los padres es muy importante y, en los colegios e institutos, el de los profesores es imprescindible. La sociedad les tiene que estar agradecida y debe valorar la importante misión que tienen encomendada.

Con nuestras profesoras y profesores



En Castilla-La Mancha el deporte y la educación van de la mano.

Jugamos limpio, educando en valores. Juego limpio en el deporte y en la vida. Nos hemos convertido en referencia nacional en el fomento del deporte base.

Hemos sido galardonados con el Premio Nacional del Deporte 2006 "Infanta de España S.A.R. Doña Elena", concedido por el Consejo Superior de Deportes.

Contamos con buenas infraestructuras, fomentamos la práctica deportiva y tenemos en nuestros jóvenes el sector más pujante de nuestra sociedad por razones de biología, preparación y cualificación. Suyo es el futuro y, por tanto, suyo tiene que ser también el presente.

Pista de Atletismo, Talavera de la Reina

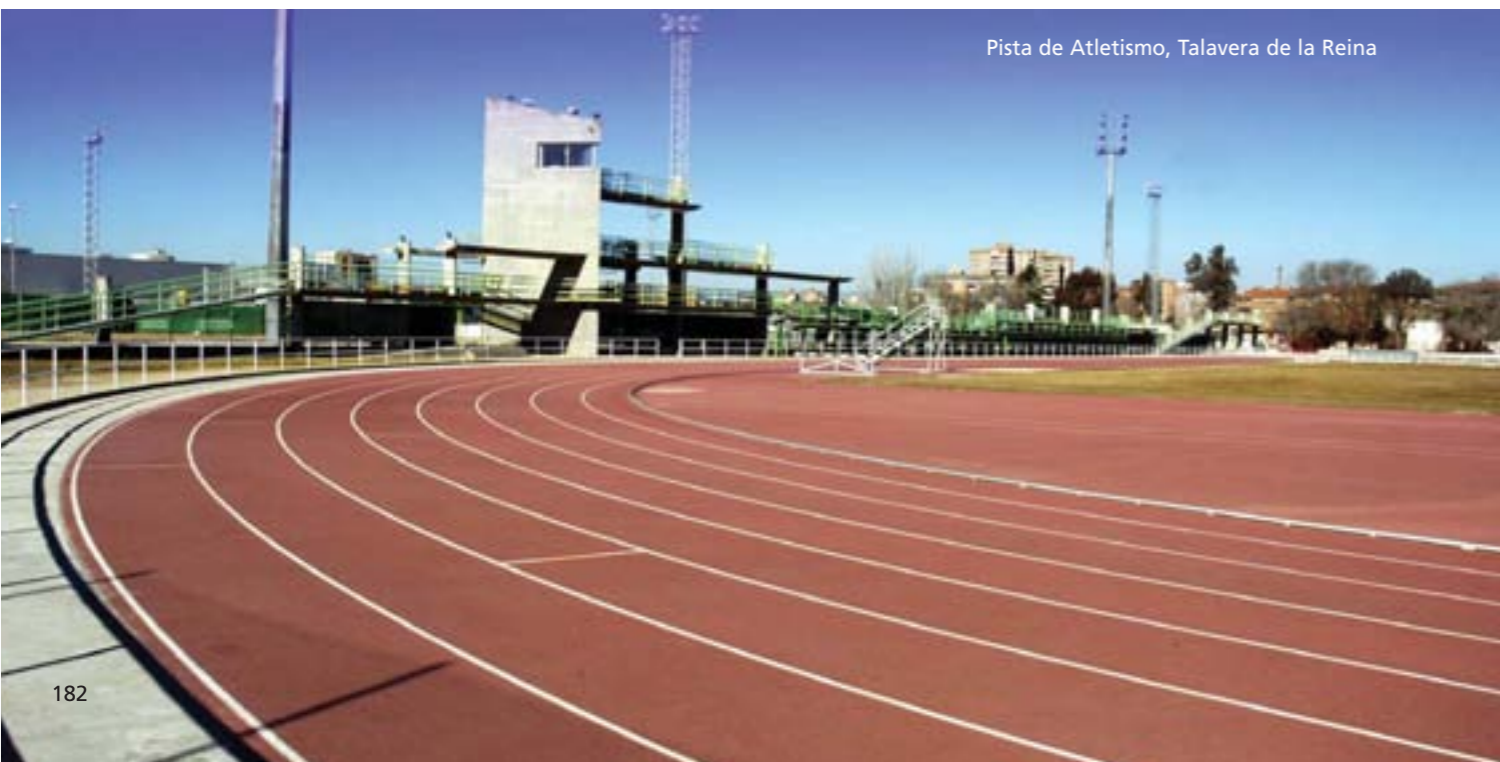

Inaugurando el Pabellón Polideportivo de La Torre de Estebán Hambrán. Toledo, 19-5-2006





Piscina Cubierta de La Solana, Ciudad Real

La práctica del deporte es más fácil ahora en Castilla-La Mancha. Todos los municipios de más de 500 habitantes disponen de piscina y los de más de 1.500 tienen alguna instalación cubierta. Los castellano-manchegos tienen a su disposición 2.210 instalaciones deportivas.

Hemos pasado de jugar al fútbol en las eras a campos de hierba, pabellones cubiertos y pistas polideportivas. En estos años hemos pasado del agua verde de la alberca a la piscina pública en condiciones higiénicas.



En la Ciudad Deportiva del Albacete Balompié



Pabellón Deportivo del Hospital de Parapléjicos, Toledo



Pabellón Quijote Arena, Ciudad Real



Campo de fútbol de césped artificial, Miguelurra



# 8

## Una región solvente preñada de futuro

Tenemos fe en Castilla-La Mancha y en lo que está por llegar. En el porvenir. Porque no depende de un milagro, ni de nadie ajeno y distinto a nosotros mismos.

El futuro está en nuestras manos. Y en nuestro ingenio. Hoy, más que nunca, porque ahora el saber, el conocimiento, está en la base de las posibilidades del progreso de los pueblos.

En el siglo XXI, más que en ninguna otra ocasión, la materia prima más importante de la que puede disponer un pueblo para su desarrollo es su materia gris, la inteligencia de sus hombres y sus mujeres, la educación de los jóvenes y del conjunto de la sociedad.



Una buena parte del éxito de Castilla-La Mancha ha consistido en no perder tiempo, ni con la mitología, ni con la historia y dedicarnos a la política de ser útiles. De gestionar bien los asuntos transferidos, de mejorar los servicios.

Debe ser que, como supuestamente no tenemos batallas, ganadas o perdidas, que celebrar juntos, nos hemos dedicado a otras cosas, por ejemplo: a implantar la gratuidad de los libros de texto y a que haya ordenadores en todas las aulas desde la educación infantil; a reducir las listas de espera en la Sanidad y a garantizar por Ley el tiempo máximo de intervención quirúrgica; a asegurar una plaza de residencia a todos los mayores y personas dependientes que lo necesiten, y a echar todo el cemento en la obra pública.

Hemos recorrido un itinerario mientras hacíamos el camino mismo y lo hemos hecho con éxito.

Las cosas han salido razonablemente bien. Pero no era inexorable, no era inevitable, que salieran bien. Las cosas podrían haber sido de otra manera. Tampoco ha sido casualidad. Ha sido consecuencia de decisiones estratégicas correctas y bien ejecutadas. Esto nos debe reconciliar con la buena política y nos debe llenar de esperanza.

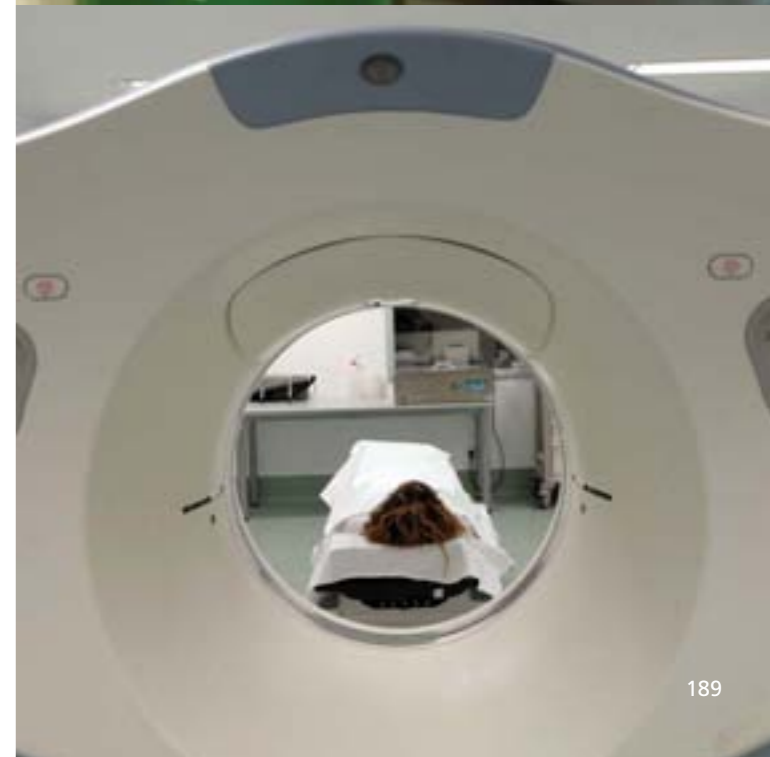



Con los Príncipes de Asturias

Es imprescindible tener claro en qué momento vivimos y en qué lugar nos encontramos. Castilla-La Mancha, España, Europa en un contexto de mundialización:

Construimos el Estado democrático y autonómico como instrumento para conseguir la libertad, la justicia y la igualdad desde la indisoluble unidad de la Nación española, reconociendo y garantizando el derecho a la autonomía de las nacionalidades y regiones que la integran, y también la solidaridad entre todas ellas.



Ni reniego de España, ni soy sospechoso de añorar un modelo centralista, cuyos efectos, con frecuencia silenciados, fueron muy perniciosos para nuestra tierra, de la que se sacaba el agua y se expulsaba a su gente.

Casi un millón de personas desde el Plan de Estabilización de 1959 tuvieron que salir a buscarse la vida allí donde se invertía. Todo esto es lo que ha cambiado.

Ahora los ciudadanos españoles somos más iguales vivamos donde vivamos. Lo dijo Norberto Bobbio con la clarividencia que le caracterizaba: *“lo contrario de la igualdad no es la diferencia, es la desigualdad”*.

**El Presidente José María Barreda acompañó, junto con Monseñor Cañizares, al Rey Don Juan Carlos en la inauguración de la exposición ‘Ysabel, la Reina Católica’, con la que se conmemoró el V Centenario de su muerte.**



III Conferencia de Presidentes Autonómicos. Madrid, 11-1-2007

España no se divide en 17 comunidades autónomas como torpemente dicen algunos manuales, sino que está unida, formada, integrada, por 17 comunidades autónomas. Parece que es igual pero no es lo mismo.

En la España autonómica ya no hay partes subordinadas, sino democráticamente articuladas.

*“No hay globalidad que valga sin localidad que sirva”*

Carlos Fuentes

La España democrática y libre, viva y dinámica, diversa y solidaria, funciona bien cuando cada uno cumple con sus obligaciones.

Y no es dramático, ni contradictorio, ni desleal, que cada cual defienda sus puntos de vista.

A nosotros nos corresponde gobernar, dirigir y defender esta parte. Y lo hacemos. Lo hacemos con firmeza y determinación. Y lo hacemos con absoluta lealtad y completo respeto constitucional.

Preferimos el diálogo, el sentido común, la búsqueda del entendimiento y el consenso, al enfrentamiento.

Ahora, el tiempo es completamente nuestro y el país lo estamos haciendo entre todos, cada cual desde su sitio.

Veo una España, que ya no es negra, una España multicolor, plural y diversa que, incorporada a Europa, puede jugar un papel decisivo en un mundo globalizado que entre todos podemos mejorar.

Conferencia Club Siglo XXI “La España de la solidaridad, la unidad y la diversidad. Madrid, 4-4-2005



**La Conferencia de Presidentes Autonómicos ha demostrado ser un acierto como mecanismo de cooperación entre las administraciones del Estado en beneficio de los ciudadanos.**



**El 29 de enero de 2007 las Cortes de Castilla-La Mancha aprobaron por unanimidad la reforma del Estatuto de Autonomía, que contempla la fecha de caducidad del trasvase Tajo-Segura.**

Los ciudadanos han comprendido que es útil, eficaz y beneficioso para los territorios y, sobre todo, para las personas que viven en ellos que haya regiones que tengan autonomía política.

Había que aprovechar la oportunidad para adecuar normas que ahora no tienen ningún sentido. Tenemos competencias exclusivas en agricultura, medio ambiente, urbanismo, vivienda y ordenación del territorio. Para desarrollarlas coherentemente el agua es imprescindible.

Desde que tenemos autonomía somos los responsables últimos de tomar las decisiones que afectan a la vida cotidiana de nuestros paisanos. Ya no dependemos de personas ajenas y lejanas, dependemos de nosotros mismos.

No podíamos consentir que la falta de agua condicionara nuestro desarrollo. Por ello, en la reforma del Estatuto hemos fijado la fecha de caducidad del trasvase Tajo-Segura para el año 2015

Nos hemos demostrado que somos capaces, que sabemos, que podemos. Que cuando nos proponemos alcanzar una meta, la alcanzamos, que cuando nos proponemos subir a una cumbre, conseguimos hacerlo.

La ocasión de la reforma de la Constitución y de los Estatutos debería ser aprovechada para hacer a la ciudadanía una oferta de mayor democratización de nuestra sociedad y de nuestra vida política. Democratización que pasa por un reforzamiento del Estado, no por su centrifugación.

Los ciudadanos no quieren que nos enfrentemos siempre y que no acordemos nunca. Esperan que les resolvamos sus problemas y les ofrezcamos soluciones y alternativas correctas para atender sus necesidades.

Hacer ciudadanía es igualar en libertades y derechos económicos y sociales.

En Castilla-La Mancha hemos llegado a la conclusión de que nosotros también necesitábamos hacer algunos arreglos en nuestro traje del Estatuto de Autonomía porque se nos ha quedado pequeño.

En Castilla-La Mancha tenemos clara conciencia de ser una parte importante de un todo que es España.

**España tiene que seguir siendo un único espacio de solidaridad.**





Somos una Región joven, en edad fértil, abierta, dinámica y preñada de futuro. Un futuro que está cargado de posibilidades porque hemos sabido construir un presente sólido sobre el que cimentarlo.

Estamos en condiciones de aprovechar al máximo nuestras potencialidades. Somos una tierra con una gran confianza en sí misma y que mira al futuro decididamente, que está en condiciones de subirse al tren del progreso y además en primera clase. Hemos entrado en el punto de ebullición.

**Nuestros empresarios miran el futuro con optimismo y más confianza que el resto de empresarios europeos y españoles como lo pone de manifiesto el último informe del Consejo Superior de Cámaras de Comercio.**

Estamos creciendo en población y hoy la base económica de nuestra Región es sólida y estable. La economía regional está demostrando su fortaleza.

Nuestra estructura productiva se ha modernizado, tenemos un sector empresarial dinámico y nuestra economía crece a un buen ritmo, creando más y mejor empleo.

Nuestro presente es espléndido y las perspectivas para el futuro más inmediato son buenas.

Hemos dado un salto cualitativo y cuantitativo, así lo pone de manifiesto el más reciente de los informes de cohesión, somos la Región española Objetivo 1 que más ha avanzado en convergencia europea.

Sin embargo, cualquier modelo de desarrollo regional tiene que construirse desde el diálogo con todos los agentes económicos y sociales y apoyarse en las pequeñas y medianas empresas como eje vertebrador de nuestro tejido económico y de creación de empleo.

Foro ABC. Toledo, 22-6-2004



Somos la Comunidad en la que es más perceptible el buen clima de entendimiento entre empresarios y sindicatos. Hemos sido pioneros de un modelo de política "de pacto". El tiempo y los datos nos han dado la razón.

El 30 de septiembre de 2005, el presidente de la Confederación Regional de Empresarios, los secretarios generales de Comisiones Obreras y de la Unión General de Trabajadores, y yo mismo como presidente firmamos un gran pacto, el Pacto por el Desarrollo y la Competitividad.

Un Pacto con 52 objetivos que se conseguirán con la puesta en marcha de 197 medidas concretas, contantes y sonantes.

Hemos dibujado entre todos el mapa imaginario de cómo queremos que sea Castilla-La Mancha en el 2010. Debemos saber alcanzar el porvenir. Lo que está por llegar no caerá del cielo, sino que será producto del esfuerzo. Pero, en Castilla-La Mancha no tenemos miedo a volar, ni a cumplir nuestros sueños.

Firma del Pacto por el Desarrollo y la Competitividad. Toledo, 30-9-2005



Con los trabajadores de la empresa Hormigones y Obras Parros, Bolaños de Calatrava



Castilla-La Mancha lidera el crecimiento económico español. Según los últimos datos de la Contabilidad Regional de España elaborados por el Instituto Nacional de Estadística, la economía de Castilla-La Mancha ha sido la cuarta de todas las comunidades que más ha crecido en el período 2000-2005.

La expansión de nuestra economía está ligada a un mercado de trabajo activo y dinámico. Castilla-La Mancha es la tercera Región con una mayor incorporación de emprendedores y trabajadores autónomos a la actividad económica.

En los últimos cuatro años Castilla-La Mancha ha presentado la tasa más alta de afiliaciones a la seguridad social.



Somos la tierra de Tecnobit, en Valdepeñas, donde hacemos un gran vino pero también donde se diseñan y se producen equipos y sistemas de aviónica y de electro-óptica con una cualificación de los trabajadores verdaderamente impresionante.

Somos la tierra de Nagares, en Motilla del Palancar, donde se fabrican componentes de microelectrónica para coches que se exportan a 55 países, o de Iberofon Plásticos, en Azuqueca de Henares, que es líder en inyección con gas, que fabrica piezas técnicas de plástico para el sector de la automoción y que se exportan también a todo el mundo. Y Tecnové, en Herencia, dedicada a la transformación y fabricación de vehículos especiales, frigoríficos y blindados.

Son empresas punteras y relevantes, un ejemplo de aplicación de tecnología e internacionalización.

Muchas otras grandes empresas crean riqueza aquí, como Forlasa, García Baquero, Tello, Campofrío, García Carrión, en el sector agroalimentario, o como Olimpo, Artesanos Camiseros o Pablosky del sector textil y del calzado. Son sólo una muestra que prueba que Castilla-La Mancha es ahora una tierra apetecible para los inversores.

La instalación de estas empresas no sólo se traduce en la creación de puestos de trabajo, directos e indirectos, sino que actúan como imán de atracción para otras inversiones. Este efecto mimético es el que hemos sabido cultivar y fomentar.





Convenio con las principales entidades financieras. Toledo, 2-8-2005

Nuestras cuentas públicas, según constatan las agencias crediticias más prestigiosas del mundo, gozan de buena salud financiera.

Hemos colocado nuestra deuda pública en Europa y en Estados Unidos, la última emisión en un mercado donde nunca había acudido ninguna Comunidad Autónoma, ni siquiera el Tesoro Público, en Canadá.



En Castilla-La Mancha y fuera de Castilla-La Mancha confían en nosotros, saben que somos de fiar.

Castilla-La Mancha tiene prestigio porque tenemos estabilidad política y paz social.

El presidente del BSCH, Emilio Botín, aseguró que “la economía de Castilla-La Mancha muestra un dinamismo envidiable, un crecimiento del PIB entorno al 3,5%; un aumento de empleo muy superior a la media española, así como un fuerte aumento de la creación de nuevas empresas”

Nos gusta, como hacen los atletas, batir nuestro propio récord, nuestras propias marcas, compararnos con nosotros mismos, para ver todo lo que estamos avanzando, todo lo que estamos creciendo, cual es el nivel de progreso y de desarrollo que los castellano-manchegos estamos alcanzando desde que somos los responsables de nosotros mismos.





En la suelta de un Buitre leonado en el Centro de Recuperación de la Fauna "El Chaparrillo" en el Valle de Alcudía, 5-2-2007

Compatibilizar el crecimiento económico con el cuidado y la renovación de nuestros recursos naturales es la condición imprescindible para avanzar económicamente de manera sostenida y sostenible.

Castilla-La Mancha es un territorio de gran heterogeneidad, donde conviven los entornos rurales y urbanos de una manera armoniosa, donde el progreso convive con el bienestar social y económico, con la calidad de vida y con el respeto por el Medio Ambiente. Una característica que debemos conservar como bandera de nuestro saber hacer.

Nuestra región no se puede entender sin su medio rural.

Estamos elaborando un **Plan Estratégico de Desarrollo Sostenible** contando con las aportaciones de colectivos e instituciones de toda la región para impulsar las infraestructuras de comunicaciones y telecomunicaciones, los servicios públicos educativos, sanitarios y de atención social porque nuestros pueblos cuentan y queremos que gocen cada día de mayores oportunidades y cotas de bienestar.

El Plantón del Covacho, a orillas del Taibilla, es una de las joyas de Nerpio. Se trata de un Monumento Natural de seis metros de cuerda. Hacen falta, al menos, 15 personas para rodear el tronco de este nogal, de 500 años de vida. "La unión hace la fuerza y tenemos que tratar de estar todos juntos para luchar por los intereses de esta tierra"





En el 2012 el cien por cien del consumo eléctrico en Castilla-La Mancha procederá de energías renovables.

Ya somos la segunda Comunidad Autónoma en producción de energía eólica.

La mayor central fotovoltaica de España se ubica en La Puebla de Montalbán (Toledo).



Junto al presidente de Acciona, José Manuel Entrecanales y el alcalde José Fernando Sánchez Bódalo, en la inauguración de la Planta de Bioetanol de La Mancha en Alcázar de San Juan, 31-1-2007

Las energías renovables son la solución para cumplir los compromisos alcanzados en el Protocolo de Kyoto y, en consecuencia, lograr reducir las emisiones contaminantes a la atmósfera.

Una industria limpia y no deslocalizable, que contribuye a la conservación del medio ambiente y a la recuperación del patrimonio cultural, es el **turismo**. Un sector económico fundamental en nuestra economía que ya supera el diez por ciento de nuestro producto interior bruto.



Con el director de cine José Luis Cuerda, el día que recibió la medalla de Castilla-La Mancha

Dado que nuestros pueblos, nuestro paisaje y nuestra gente han sido fuente de inspiración para realizar películas memorables, hemos apostado por una fórmula novedosa, las **rutas cinematográficas**.

Con la Ruta de 'Volver' los visitantes podrán disfrutar de todo el encanto de la comarca del Campo de Calatrava en Ciudad Real.

También podrán recrearse en los paisajes que utilizó José Luis Cuerda en Ayna y Molinicos para el rodaje de 'Amanece que no es poco', en la provincia de Albacete; o los que reflejó Antonio del Real en 'El río que nos lleva', que recorre el paisaje del Alto Tajo, en Guadalajara.



Con el alcalde de Talavera de la Reina, José Francisco Rivas, en la inauguración del Ferial Talavera

Además, la **Red de "Ventas de Don Quijote"**, acrecentarán el atractivo turístico de Castilla-La Mancha, ofreciendo alojamientos hoteleros de alto nivel ubicados en lugares emblemáticos y singulares, de importante valor histórico-artístico y medioambiental.

Una apuesta más para impulsar las posibilidades de nuestra Región es el **turismo de negocio y de congresos**. Ya contamos con el Recinto Ferial de Talavera y el Palacio de Congresos de Albacete, a los que se unirán pronto el de Toledo y Ciudad Real y los previstos en Cuenca y Guadalajara.



Nuestros jóvenes, por razones de biología, preparación y cualificación, son el sector más pujante de nuestra sociedad.

Son emprendedores, están a la vanguardia en solidaridad y, muchos de ellos tienen el genio de la sensibilidad artística en las venas. Además, cuentan un valor añadido a su favor, su formación.

Hay que organizar algunas cosas de otra manera: el acceso a la vivienda, el trabajo precario y mal remunerado... No puede ser que los dueños del futuro sean prisioneros de un presente que no les permite emanciparse.



Nunca habíamos tenido una generación de jóvenes tan bien preparada. Nunca habíamos tenido tantos universitarios ni tantos estudiantes especializándose en diferentes países europeos.

Su participación activa en nuestra sociedad y en nuestra economía debe ser progresivamente importante, porque para levantar el edificio del futuro, necesitamos todas las manos y todas las inteligencias. Las manos y la inteligencia de los castellanos y de los manchegos; de todos los hombres y de todas las mujeres.



La autonomía nos ha mostrado la fuerza de estar juntos. Entre todos hemos superado el pasado y hemos construido el presente, ahora entre todos debemos imaginar y conquistar el futuro que deseamos.

El futuro nunca es consecuencia de la providencia o del azar, por eso nuestro porvenir será el que nuestro pensamiento, nuestro trabajo y nuestra energía decidan. Será lo que nosotros queramos que sea.

Es difícil, pero es posible. Precisamente en eso consiste la tarea política, en hacer posible, lo imposible; probable, lo posible; y realidad lo que sólo era probable.

Somos lo que nos atrevemos a soñar. Hoy Castilla-La Mancha es una realidad preñada de futuro.



## ÍNDICE DE FOTOGRAFÍAS

- 1 Una tierra apasionante, lejos del mar, cerca del firmamento**
- 26-27 Dehesa de Encinas. Valle del Guadiana.  
28-29 Campos de Consuegra • Villarta de San Juan.  
30-31 Campo de Criptana • Valle de Alcudia.  
32-33 Cerro Calderico Consuegra • Hayedo de Tejera Negra.  
34-35 Paisaje de Almansa • Casas Colgadas Cuenca.  
36-37 Homenaje en Japón al actor Koshiro Matsumoto • Lagunas de Ruidera.  
38-39 Puerto Lápice • Santa María de los Llanos • Ruta de Don Quijote • Noria. Valenzuela de Calatrava • Villamanrique.  
40-41 José Luis Sampedro • Huete.  
42-43 Casa Rural. Valverde de los Arroyos • Noblejas • Castillo de Molina de Aragón • Gachamiga.  
44-45 El Doncel de Sigüenza • Plaza de Atienza • Cárcavas de Castrejón.  
46-47 Alcornoque. La Grajera • Gato montés • Pino Tabernero • Águila perdicera • Cernicalo primilla • Malvasía • Pato colorado.  
48-49 Trabajadores forestales del Parque Natural del Alto Tajo • Sierra de San Vicente • Nacimiento del río Cuervo.
- 2 Una tierra llena de historia y tradiciones**
- 50-51 Panorámica de Toledo.  
52-53 Murallas de Talavera de la Reina • Ciudad de Vascos • Detalle cobertizos. Toledo • Acueducto romano. Albatana.  
54-55 Pinturas rupestres: Nerpio • Fuencaliente • Villar del Humo.  
56-57 Parques Arqueológicos: Segóbriga • Carranque • El Tolmo de Minateda • Alarcos • Recópolis.  
58-59 Castillo de Escalona • Castillo de Belmonte.  
60-61 Pasaje de Lodares. Albacete • Puerta de Toledo. Ciudad Real • Catedral de Cuenca • Plaza Mayor de Tembleque • Claustro Palacio del Infantado. Guadalajara.  
62-63 Danzantes. Albalate de Zorita • Romería de la Virgen de Alarcos. Albacete.  
64-65 La Endiablada. Almonacid del Marquesado • Tamborada. Hellín • Tamborada. Tobarra • Niños de Carnaval.  
66-67 Semana Santa. Cuenca • Diablos de Luzón • Corpus Christi. Toledo • Danzantes y Pecados. Camuñas.  
68-69 Fiesta del Santo Voto. Puertollano • Miel • Ajos • Queso • Aceite de oliva.  
70-71 Mazapán • Berenjenas de Almagro • Ofrenda floral. Albacete.
- 3 Una tierra de buena gente**
- 72-73 Fiesta de los Gancheros en Zahorejas.  
74-75 Balneario de Benito. Reolid-Salobre • Escuela Taller • Centro de Día para enfermos de Alzheimer. Talavera de la Reina • Monda de la Rosa del Azafrán. Camuñas.  
76-77 Damasquinador. Toledo • Apicultores. Guadalajara • Alfarero. Mota del Cuervo • Bordados y Deshilado de Lagartera • Recogida de mimbres. Cuenca • Puesto de navajas. Albacete.  
78-79 Escuela Taller • Ecuador • Madre superiora de las Hermanitas de los Ancianos Desamparados. Ciudad Real.
- 80-81 Colón. El Salvador • Vicente Ferrer • Padre Ángel.  
82-83 Voluntarios de la Cruz Roja • Policía Local • Guardia Civil • Policía Nacional.  
84-85 Álvaro Bautista • Antonio Buero Vallejo • José Saramago • Umberto Eco.  
86-87 Estreno mundial “Volver”. Puertollano • Mujer con niño • Mujer enjalbegando.  
88-89 Entrega de diplomas Policía Local • Centro de Recuperación de Rapaces. Sevilleja de la Jara.  
90-91 Campus UCLM • Graduación Facultad de Letras de Ciudad Real • Centro Operativo de Energías Renovables de Iberdrola • Personal sanitario. Hospital General de Ciudad Real.  
92-93 Cooperativa Virgen de las Viñas. Tomelloso • Día Mundial de la Salud. Albacete • Asociaciones de Mujeres. Ciudad Real.
- 4 La Autonomía, un verdadero acelerador histórico**
- 94-95 Inauguración Curso Académico 2005-2006. UCLM. Ciudad Real.  
96-97 Inauguración Curso Académico 1986-1987. UCLM. Cuenca • Graduación Facultad de Ciencias Jurídicas y Sociales. Toledo.  
98-99 Pabellón de Gobierno UCLM. Albacete • Campus Fábrica de Armas. Toledo • Campus Universitario. Ciudad Real • Escuela de Minas. Almadén • Escuela Universitaria Politécnica. Cuenca • El Príncipe Felipe y el Rector Virgilio Zapatero • Facultad de Medicina. Albacete.  
100-101 Jóvenes en Campus Fábrica de Armas. Toledo • Juan Carlos Izpisua • Laboratorio • Centro Regional Apícola. Marchamalo.  
102-103 Parque Científico-Tecnológico. Albacete • Visita a Eurocopter. Marsella (Francia).  
104-105 Factoría Airbus. Illescas.
- 5 Castilla-La Mancha, en el corazón de España**
- 106-107 AVE. Toledo.  
108-109 Fotos aéreas: Albacete • Ciudad Real • Cuenca • Guadalajara • Talavera de la Reina • Toledo • Puertollano.  
110-111 Esperanza Aguirre, Presidenta Comunidad de Madrid • AVE • Carretera.  
112-113 Presentación del PEIT • AVE • Autovía A-40.  
114-115 Autovía de los Viñedos.  
116-117 Aeropuerto Don Quijote. Ciudad Real • Base Aérea de Los Llanos. Albacete.
- 6 Agua y vino. En defensa de nuestros intereses**
- 118-119 Río Júcar. Cuenca.  
120-121 Río Tajo. Puente del Arzobispo • Embalse de Alarcón • Río Guadiana • Inicio Canal Trasvase Tajo-Segura • Presa de Entrepeñas y Buendía.  
122-123 Acueducto Tajo-Segura. Alberca del Záncara • Representantes de las organizaciones sociales que suscribieron el Manifiesto del Agua.  
124-125 Rueda de Prensa con Ramón Luis Valcárcel, presidente de Murcia • Canal del trasvase Tajo-Segura.  
126-127 Viñedos. Camarena • Uva Airén. Villarrobledo.
- 128-129 Viñedos. Tomelloso • Pago del Vicario • Vendimiadores en Daimiel • Inauguración de las obras de “Los Auriles”. Tomelloso.  
130-131 Cooperativa vinícola. Villarrobledo • Bodega Pago del Vicario. Ciudad Real.  
132-133 Viñedo. La Puebla de Almuradiel • Campo de ensayo del IVICAM • Uva Airén • Plaza de Valdepeñas • Pago del Vicario. Ciudad Real • Bodegas Osborne. Malpica del Tajo.  
134-135 Bodega Dionisios. Valdepeñas • Cooperativa Virgen de las Viñas. Tomelloso • Bodegas Aresán • Votación en el Comité de las Regiones de la UE.
- 7 Una Región donde vivir**
- 136-137 Familia de Toledo.  
138-139 La Mancha. Cuenca • Transporte Sanitario. Helicóptero y personal sanitario SESCOAM.  
140-141 Servicio de Diagnóstico por Imagen y Quirófano del Hospital General de Ciudad Real • Centro de Salud Los Manantiales. Guadalajara • Centro de Salud. Marchamalo.  
142-143 Investigación sanitaria en Hospitales de Toledo, Ciudad Real y Talavera de la Reina • Visita al Centro de Salud “Los Manantiales”. Guadalajara.  
144-145 PET-TAC del Hospital General de Ciudad Real • Centro de Salud. Illescas.  
146-147 Centros de Especialidades, Diagnóstico y Tratamiento: Ocaña • Tarancón • Illescas • Azuqueca de Henares • Hospital de Talavera de la Reina • Centro de Salud. Porzuna.  
148-149 Presentación maqueta nuevo Hospital General de Toledo • Hospitales: Almansa • Tomelloso • Villarrobledo • Ciudad Real.  
150-151 Habitación de Hospital • Escuela Deportiva. Cuenca • Piscina cubierta. Toledo.  
152-153 Blasa, residente centenaria Centro Atención Mayores “Santa Teresa Jornet”. Ciudad Real • Centros de Día. Ciudad Real-Toledo • Escuela de Adultos. Ciudad Real.  
154-155 Paisanos de Alcaraz • VI Concentración Escuelas Deportivas para Mayores. Daimiel.  
156-157 Autobús adaptado para discapacitados • Asprona • Centro Ocupacional Fuensanta. Ciudad Real.  
158-159 Camping Montesinos para discapacitados • Rampa adaptada • Feria de la Discapacidad. Ciudad Real.  
160-161 Familia. Calle de Toledo • Biblioteca • Centro Atención a la Infancia. Ciudad Real.  
162-163 Presentación del Plan de Conciliación de la Vida Laboral, Familiar y Personal • Con vecina de Mestanza. Ciudad Real.  
164-165 Viviendas de Promoción Pública: Cuenca • La Guardia • Entrega de Viviendas de Promoción Pública para jóvenes. Manzanares.  
166-167 Viviendas Biodimáticas. Albacete • Viviendas de Promoción Pública: Albacete • Guadalajara • Toledo • Torralba de Calatrava • Illescas. Biblioteca. Illescas.  
168-169 Bibliobús. Val de Santo Domingo • Biblioteca de Los Depósitos de la Sal. Albacete • IES “Leonardo Da Vinci”. Albacete • Formación Profesional. IES “Azarquiel”. Toledo.
- 172-173 X Olimpiada Escolar. Quintanar de la Orden • Colegio Público “Ana Soto”. Albacete • IES “Azarquiel”. Toledo • Inauguración Colegio Público “Castillo de Pioz”. Pioz.  
174-175 Escuela de Arte. Guadalajara • Colegio Público “Ilarcuris”. Illescas • Centro EPA. Toledo.  
176-177 Colegio Público “Gloria Fuertes”. Albacete • Colegio Público “Clara Campoamor”. Miguelturra • Colegio Público “Ferroviario”. Ciudad Real • Colegio Público “Las Castillas”. Torrejón del Rey • Instituto de Educación Secundaria. Los Navalmorales • Escuela de Artes “José María Cruz Novillo”. Cuenca.  
178-179 Visita al Colegio Público “La Paloma”. Azuqueca de Henares • Colegio “Siglo XXI”. Azuqueca de Henares • Colegio Público “Europa”. Toledo.  
180-181 Colegio Público nº 5. Hellín • IES. Alpera • Presentación campaña “Juego limpio en el Deporte y en la Actividad Física”.  
182-183 Pista de atletismo. Talavera de la Reina • Inauguración Pabellón Polideportivo. La Torre de Esteban Hambrán.  
184-185 Piscina cubierta. La Solana • Pabellón deportivo del Hospital de Parapléjicos. Toledo • Pabellón “Quijote Arena”. Ciudad Real • Ciudad Deportiva Albacete Balompié • Complejo deportivo. Miguelturra.
- 8 Una Región solvente y preñada de futuro**
- 186-187 Inauguración Pabellón Polideportivo. Pantoja.  
188-189 Anillamiento de cigüeñas • Bibliobús • Piscina cubierta. Daimiel • Aula hospitalaria • TAC del Hospital General de Ciudad Real.  
190-191 Con los Príncipes de Asturias • Inauguración exposición “Ysabel, la Reina Católica”. Astoria.  
192-193 III Conferencia de Presidentes Autonómicos.  
194-195 Pleno de las Cortes Regionales • Consejo de Gobierno de Castilla-La Mancha.  
196-197 V Congreso Regional de CECAM • Nagares. Motilla del Palancar • Centro de Empresas. Manzanares.  
198-199 Firma del Pacto por el Desarrollo y la Competitividad • Trabajadores de Hormigones y Obras Parros. Bolaños de Calatrava.  
200-201 Nagares. Motilla del Palancar • Artesanos Camiseros. Manzanares • Pablosky. Fuensalida.  
202-203 Convenio con entidades financieras • Presentación revista CLM Economía con Emilio Botín • Pista de atletismo. Toledo.  
204-205 Centro de Recuperación de la Fauna “El Chaparrillo”. Valle de Alcudia • Nogal centenario. Nerpio.  
206-207 Parque Eólico. El Romeral • Central Fotovoltaica, La Puebla de Montalbán • Inauguración planta de bioetanol. Alcázar de San Juan.  
208-209 José Luis Cuerda • Inauguración nuevo Recinto Ferial. Talavera de la Reina.  
210-211 Participantes en el Concurso de Jóvenes Artistas. Toledo.  
212-213 Escuela de Arte. Cuenca • Biblioteca Campus UCLM. Toledo • Colegio Público “Europa”. Toledo.

## Almud, ediciones de Castilla-La Mancha

### Biblioteca Añil

#### Libros Publicados

- 1 *Avena Loca, Miradas y noticias de literatura en CLM*; Francisco Gómez Porro
- 2 *La I Internacional en CLM*; Luis Enrique Esteban Barahona
- 3 *CLM contemporánea (1800-1975)*; Isidro Sánchez (coordinador)
- 4 *CLM vista por los viajeros hispanoamericanos*; José Esteban
- 5 *El nacimiento de una Región. CLM 1975-1995*; Rafael Asín (coordinador)
- 6 *Los ruidos del jardín*; Antonio Lázaro (relatos)
- 7 *Castellanos sin Mancha. Exiliados en CLM*; Juan Antonio Díaz (coordinador)
- 8 *Memoria de cosas. Signos y señas de identidad en CLM*; José Rivero
- 9 *La Guerra civil en CLM*; Manuel Ortiz (coordinador) (Agotado)
- 10 *Cultura y pertenencia en CLM*; Javier García Bresó (coordinador)
- 11 *Historia económica de CLM*; Miguel Pardo (coordinador)
- 12 *La Mancha. Transformaciones en un espacio rural*; Félix Pillet
- 14 *Cuevas y silos. Viviendas subterráneas en CLM*; Francisco García Martín (agotado)
- 15 *Inmigrantes en La Mancha*; Manuel Richard (coordinador)
- 16 *Estructura económica de CLM*; Juan Ignacio Palacio (coordinador)
- 17 *CLM en el Franquismo*; Manuel Requena (coordinador)
- 18 *CLM medieval*; Ricardo Izquierdo (coordinador)
- 19 *Arquitectura en CLM en el siglo XX*; José Rivero
- 20 *La Universidad: un reto de CLM*; Isidro Sánchez y Esmeralda Muñoz
- 21, 22 *La provincia de Toledo en la Guerra Civil*; José María Ruiz Alonso
- 23 *La guerrilla en CLM*; Benito Díaz Díaz (coordinador)
- 24 *Castilla-La Mancha en la Edad Moderna*; Francisco García González (coordinador)
- 25 *Guadalajara en el primer tercio del s. XX*; Luis Enrique Esteban Barahona
- 26 *La edad dorada del Instituto provincial de Toledo: 1900-1937 La educación de la mesocracia*; José María Ruiz Alonso
- 27 *CLM en época romana y antigüedad tardía*, Ángel Fuentes (coordinador).
- 28 *El Toledo que vio Cervantes*, Hilario Rodríguez de Gracia
- 29 *Combate por las bibliotecas públicas en España*; Juan Sánchez Sánchez
- 30 *La represión del Magisterio: Castilla-La Mancha 1936-1945*; Sara Ramos Zamora
- 31 *Prehistoria y Protohistoria en la Meseta Sur: Castilla-La Mancha*, Juan Pereira (coordinador)
- 32 *La Educación en CLM, siglo XX*; Mª del Mar del Pozo Andrés (coordinador)
- 33 *Los hombres de la dictadura. El personal político franquista en CLM (1939-1945)*; Damián González. Madrid

#### Próximos títulos

- 13 *Cultura en CLM siglo XX*; Alfonso González Calero (coordinador)
- 34 *Geografía de Castilla-La Mancha*; Félix Pillet (coordinador)
- 35 *Castilla en llamas: La guerra de las Comunidades en Castilla-La Mancha*; Miguel Fernando Gómez Vozmediano (coordinador)
- 36 *Historia de la Iglesia en Castilla-La Mancha*; Ángel Luis López Villaverde y Miguel Jiménez Monteserín (coordinadores)
- 37 *Urbanismo y ordenación del territorio en Castilla-La Mancha*; Francisco Blázquez Calvo (coordinador)
- 38 *Una cartografía antropológica y sociocultural de Castilla-La Mancha: Etnografías e investigaciones sociales*; Juan Antonio Flores Martos (coordinador)
- 39 *Construcción urbana y territorialidad: Talavera*; Jesús Mejías

### Biblioteca Añil Literaria

- 1 *El aliento natal, Francisco Gómez Porro*; prólogo Antonio Martínez Sarrión
- 2 *Poetas Albacete, hoy: La Confitería* (Antología)
- 3 *Mal de altura*; Miguel Ángel Curiel

#### Próximo título

- 4 *En torno a Hermes: poetas de Toledo, hoy*; María Antonia Ricas: Antología y edición

## Biografías de Castilla-La Mancha

### En co-edición con el Centro de Estudios de Castilla-La Mancha (UCLM)

- 1 *Juan Giménez de Aguilar*; por Ángel Luis López Villaverde
- 2 *Francisco García Pavón*; por José Belmonte Serrano
- 3 *María Pacheco*; por Fernando Martínez Gil (prólogo de Joseph Pérez)
- 4 *José Conde*; por Jesús Gómez Cortés
- 5 *Isabel Muñoz Caravaca*; por Juan Pablo Calero Delso

#### De próxima aparición

- 6 *Fermin Caballero*; por Jesús Garrido
- 7 *Constantino Ponce de la Fuente*; por Salvador Fernández Cava
- 8 *Juan de Mariana*; por Jesús Mejía

Almud, ediciones de Castilla-La Mancha  
Apartado 137. Toledo (45080)  
Página web: [www.editorialalmudclm.es](http://www.editorialalmudclm.es)

Distribuidora: Latorre Literaria  
Tfnos: 91 871 93 72 / 79  
[latorreliteraria@latorreliteraria.com](mailto:latorreliteraria@latorreliteraria.com)

Abadanes, Abengibre, Abenójar, Abía de la Obispa, Ablanque, Adobes, Agudo, Ajofrín, Alameda de la Sagra, Alamillo, Alaminos, Alarcón, Alarita, Alator, Albacete, Albaladejo, Albaladejo del Cuende, Albalate de las Nogueras, Albalate de Zorita, Albares, Albarreal de Tajo, Albatana, Albendea, Albendigo, Alborea, Alcabón, Alcadoso, Alcalá de la Vega, Alcalá del Júcar, Alcantud, Alcañizo, Alcaraz, Alcudete de la Jara, Alcázar de San Juan, Alcázar del Rey, Alcolba, Alcocer, Alcohujate, Alcolea de Calatrava, Alcolea de las Peñas, Alcolea de Tajo, Alcolea del Pinar, Alconchel de la Estrella, Alcoroches, Alcubillas, Aldea del Rey, Aldea en Cabo, Aldeanueva de Barbarroja, Aldeanueva de Guadalupe, Aldeanueva de San Bartolomé, Algar de Mesa, Algarra, Algorta, Alhambra, Alhóndiga, Aliaguilla, Alique, Almadén, Almadenejos, Almadrones, Almagro, Almansa, Almedina, Almendral de la Cañada, Almendros, Almodóvar del Campo, Almodóvar del Pinar, Almoguera, Almonacid de Toledo, Almonacid de Zorita, Almonacid del Marquesado, Almorá, Almuradíel, Alorcén, Alovera, Alpera, Altarejos, Alstante, Anchuras, Argón, Arguilla, Anquela del Ducado, Anquela del Pedregal, Añover de Tajo, Arandilla del Arroyo, Aranzueque, Arbancoz, Arbeteta, Arcas del Villar, Arcicólar, Arcos de la Sierra, Arenales de San Gregorio, Arenas de San Juan, Argamasilla de Alba, Argamasilla de Calatrava, Argecilla, Argés, Arguisuelas, Armallones, Armaña de Tajuña, Arrancacepas, Arriba de los Montes, Arroyo de las Fraguas, Atalaya del Calvate, Atanzón, Afuera, Aulón, Ayna, Azuqueca de Henares, Azután, Baidés, Balazote, Balsa de Ves, Ballesteros de Calatrava, Baños de Tajo, Bañuelos, Barajas de Melo, Barcience, Barchín del Hoyo, Bargas, Barrax, Barriopedro, Bascuilana de San Pedro, Bearmud, Belinchón, Belmonte, Belmontejo, Belvís de la Jara, Bermínches, Beteta, Bienservida, Bogarra, Bolaños de Calatrava, Bonete, Boniches, Borox, Brazatorlas, Brihuega, Buciegas, Budia, Buennache de Alarcón, Buenache de la Sierra, Buenaventura, Buendía, Bujalaro, Burguillos de Toledo, Burujón, Bustares, Cabanillas del Campo, Cabañas de la Sagra, Cabañas de Yepes, Cabezaesada, Cabezarados, Cabestrumbias del Puerto, Calera y Chozas, Caleruela, Calzada de Calatrava, Calzada de Drovesa, Camarena, Camarenilla, Campillo de Altobuey, Campillo de Dueñas, Campillo de Ranas, Campillos, Paravientos, Campillos-Sierra, Campisábalos, Campo de Criptana, Campos del Paraíso, Camuñas, Canalejas del Arroyo, Carredondo, Cartalajas, Cañada de Calatrava, Cañada del Hoyo, Cañal, Juncosa, Cañamares, Cañaveras, Cañavieblas, Cañete, Cañizar, Cañizares, Caracuel de Calatrava, Carboneras de Guadazáran, Carcelén, Cardenete, Cardiel de los Montes, Carmena, Carranque, Carrascosa, Carrascosa de Haro, Carriches, Carrión de Calatrava, Carrizosa, Casa de Uceda, Casarnubos del Monte, Casas de Benítez, Casas de Fernando Alonso, Casas de Garcimolina, Casas de Giarro, Casas de Haro, Casas de Juan Núñez, Casas de Lázaro, Casas de los Pinos, Casas de San Galindo, Casas de Ves, Casasbuenas, Casas-Ibáñez, Casasierran, Caspuellas, Castéjon, Castéjon de Henares, Castellar de la Muela, Castellar de Santiago, Castilforte, Castilnuevo, Castillejo de Iniesta, Castillejo-Sierra, Castillo de Bayuela, Castillo de Garcimuñoz, Castillo-Albaráñez, Caudete, Cazalegas, Cebolla, Cedillo del Condado, Cendejas de Enmedio, Cendejas de la Torre, Cenizate, Centenera, Cervera de los Montes, Cervera del Llano, Cifuentes, Cincovillas, Ciruelas, Ciuélos, Cruellos del Pinar, Ciudad Real, Cobeta, Cobeta, Cobisa, Cogollor, Cogolludo, Condemios de Abajo, Condemios de Arriba, Congostrina, Consuegra, Copernal, Conduente, Corral de Almaguer, Corral de Calatrava, Corral-Rubio, Cotillas, Cózar, Cuenca, Cuerva, Cueva del Hierro, Checa, Chequilla, Chilocheches, Chillarón de Cuenca, Chillarón del Rey, Chillón, Chinchilla de Monte-Aragón, Chozas de Canales, Chueca, Chumillas, Daimiel, Domingo Pérez, Dosbarrios, Driebes, Durón, El Acebrón, El Ballestero, El Bonillo, El Campillo de la Jara, El Cañavate, El Cardoso de la Sierra, El Carpio de Tajo, El Casar, El Cár de Escalona, El Cubillo de Uceda, El Herrumbiar, El Olivar, El Hito, El Ordial, El Pedernoso, El Pedregal, El Perál, El Picazo, El Pobo de Dueñas, El Pozuelo, El Provencio, El Puente del Arzobispo, El Real de San Vicente, El Recuenco, El Robledo, El Romeral, El Sotillo, El Toboso, El Viso de San Juan, Elche de la Sierra, Embid, Enguadanos, Erustes, Escalona, Escalonilla, Escamilla, Escariche, Escopete, Espinosa de Henares, Espinosa del Rey, Esplégares, Esquivias, Establés, Estréjana, Fénex, Fernán Caballero, Fontanar, Fontanarejo, Fresneda de Altarejos, Fresneda de la Sierra, Fuembellida, Fuencaliente, Fuencemillán, Fuenlana, Fuensalida, Fuensanta, Fuente de Pedro Naharro, Fuente el Fresno, Fuente-Álamo, Fuentealbilla, Fuentelajiguera de Albatages, Fuentelencina, Fuentespino de Haro, Fuentespino de Moya, Fuentelsaz, Fuentelviejo, Fuentenava de Jábaga, Fuentenovilla, Fuentes, Fuertesosca, Gabaldón, Gajanejos, Galápagos, Galve de Sorbe, Gálvez, Garaballa, Garcibotum, Gascueña, Gascueña de Bornova, Gerindote, Golosalvo, Graja de Campalbo, Graja de Iniesta, Granáñala de Calatrava, Guadalajara, Guadalmeze, Guadamur, Hellín, Henarejos, Henche, Heras de Ayuso, Herencia, Herrería, Herreruela de Oropesa, Hiendelaencina, Higuera, Hijes, Hinojosa de San Vicente, Hinojosa de Calatrava, Hita, Hombrados, Honrubia, Honterán, Hontanaya, Hontecillas, Hontoba, Horcajo de los Montes, Horcajo de Santiago, Horche, Hormigos, Hortezueta de Océn, Hoya-Gonzalo, Huecas, Huéllamo, Huelves, Huérguina, Huérmeces del Cerro, Huerta de la Obispa, Huerta de Valdecábarbanos, Huerta del Marquesado, Huertahernando, Huete, Hueva, Humanes, Ilán de Vacas, Ilana, Illescas, Iniesta, Iniestola, Iniesta, Jadraque, Jirveque, Jorquera, La Alberca de Zancara, La Almarcha, La Bodera, La Cueva, La Estrella, La Frontera, La Guardia, La Lagra, La Herra, La Hinojosa, La Huerva, La Iglesia, La Mata, La Miera, La Miñosa, La Nava de Ricomán, La Olmeda de Jadraque, La Parra de las Vegas, La Peralaja, La Pesquera, La Puebla de Almoradil, La Puebla de Montalbán, La Pueblanueva, La Recueja, La Roda, La Solana, La Toba, La Torre de Esteban Hambrán, La Villa de Don Fadrique, La Yunta, Lagartera, Laguna del Marquesado, Lagunaseca, Landete, Las Hierencias, Las Inviernas, Las Labores, Las Majadas, Las Mesas, Las Navas de Jadraque, Las Pedroñeras, Las Valeras, Las Ventas con Peña Aguilera, Las Ventas de Retamosa, Las Ventas de San Julián, Layos, Ledanca, Ledaña, Leganil, Letur, Lezuza, Liétor, Lillo, Lominchar, Loranca de Tajuña, Los Terrallos, Los Cortijos, Los Hinojosos, Los Navalmorales, Los Navalucillos, Los Pozuelos de Calatrava, Los Valdecolmenas, Los Yébenes, Luciana, Lucillos, Lupiana, Luzaga, Lutzón, Llanos del Caudillo, Madridejos, Madrigueras, Magán, Mahora, Majaelrayo, Málaga del Fresno, Malagón, Malagullá, Malpica de Tajo, Mandayona, Mantiel, Manzanares, Manzanares, Maqueda, Maranchón, Marchamalo, Mariana, Marjaliza, Marnupe, Mascaraque, Masegosa, Masegoso, Masegoso de Tajuña, Matarrubia, Matillas, Mazarambroz, Mazarete, Mazuecos, Medranda, Megina, Mejorada, Membrilla, Membrillera, Menasalbas, Mérida, Mesegar de Tajo, Mestanza, Miedes de Atienza, Miguel Esteban, Miguelturra, Milmarcos, Millana, Miraya, Minglanilla, Mira, Mirabueno, Miralrío, Mocejón, Mocholes, Mohedas de la Jara, Mohermado, Molina de Aragón, Molinicos, Monasterio, Mondéjar, Montreal del Llano, Montalbanojo, Montalvo, Montalvos, Montarrón, Monteagudo de las Salinas, Montealegre del Castillo, Montearagón, Montescarlos, Montiel, Mora, Moral de Calatrava, Moratilla de los Meleros, Morenila, Mota de Altarejos, Mota del Cuervo, Motilla del Palancar, Motilleja, Moya, Muduex, Munera, Nambroca, Narboneta, Navahermosa, Navalcán, Navalmoralejo, Navalpino, Navamorcuende, Navas de Estena, Navas de Jorquera, Negredo, Nerpio, Noblejas, Noez, Nombela, Novés, Numancia de la Sagra, Nuño Gómez, Ocaña, Ocentejo, Ollas del Rey, Olivares de Júcar, Olmeda de Cobeta, Olmeda de la Cuesta, Olmeda del Rey, Olmedilla de Alarcón, Olmedilla de Eliz, Ontigola, Ontur, Orea, Orgaz, Oropesa, Osa de la Vega, Ossa de Montiel, Otero, Pajarón, Pajaroncillo, Palmacas de Jadraque, Palomares del Campo, Palomeque, Palomera, Pantoja, Paracuellos, Pardos, Paredes, Paredes de Escalona, Paredes de Sigüenza, Pareja, Parrillas, Pastrana, Paterna del Madera, Pedro Muñoz, Pelahustán, Peñalén, Peñalver, Peñas de San Pedro, Peñascoso, Pepino, Peralejos de las Truchas, Peralveche, Pétrola, Picón, Piedrabuena, Pinarejo, Pineda de Gigüela, Pinilla de Jadraque, Pinilla de Molina, Píoz, Piqueras, Piqueras del Castillo, Poblete, Polán, Portalrubio de Guadamejud, Portilla, Portillo de Toledo, Pozoruna, Poveda de la Sierra, Povedilla, Poyatos, Pozo Cañada, Pozo de Almoguera, Pozo de Guadalajara, Pozomargu, Pozohondo, Pozo-Lorente, Pozorrubielos de la Mancha, Pozorrubio, Pozuelo, Pozuelo de Calatrava, Prádena de Atienza, Prados Redondos, Priego, Puebla de Almenara, Puebla de Beleña, Puebla de Don Francisco, Puebla de Don Rodrigo, Puebla de Valles, Puebla del Príncipe, Puebla del Salvador, Puerto de San Vicente, Puerto Lápice, Puertollano, Pulgar, Quer, Quero, Quintanar de la Orden, Quintanar del Rey, Quismondo, Rada de Haro, Rebollosa de Jadraque, Recas, Reillo, Renera, Retamoso de la Jara, Retiendas, Retuerta del Bullaque, Riba de Saelves, Rielves, Rillo de Gallo, Riolfrio del Llano, Riopar, Robledillo de Mohermado, Robledo, Robledo de Corpes, Robledo del Mazo, Romanillos de Atienza, Romanones, Rozalén del Monte, Rueda de la Sierra, Ruidera, Sacedorbé, Saceda-Trasierra, Sacedón, Sacuella, Saelves, Saelves de la Sal, Salinas del Manzano, Salmerón, Salmeroncillos, Salobre, Salvacañete, San Andrés del Congosto, San Andrés del Rey, San Bartolomé de las Abiertas, San Carlos del Valle, San Clemente, San Lorenzo de Calatrava, San Lorenzo de la Parrilla, San Martín de Boniches, San Martín de Montalbán, San Martín de Pusa, San Pablo de los Montes, San Pedro, San Pedro Palmiches, San Román de los Montes, Santa Ana de Pusa, Santa Cruz de la Zarza, Santa Cruz de los Cañamos, Santa Cruz de Moya, Santa Cruz de Mudela, Santa Cruz del Retamar, Santa María de los Llanos, Santa María del Campo Rus, Santa María del Val, Santa Olalla, Santuste, Santo Domingo-Caudilla, Sartajada, Saúca, Sayatón, Segurilla, Selas, Semillas, Seseña, Setiles, Sevilleja de la Jara, Siemes, Sigüenza, Sisante, Soccos, Socuéllamos, Solana del Pino, Solanillos del Extremo, Solera de Gabaldón, Solomolinos, Sorseca, Sotillo de las Palomas, Sotosotos, Sotorribas, Talavera de la Reina, Talayuelas, Tamajón, Taragudo, Tarancón, Taravilla, Tarazona de la Mancha, Tartanedo, Tébar, Tejadillos, Tembleque, Tendilla, Terrinches, Terzaga, Tierzo, Tinajas, Tobarra, Toledo, Tomelloso, Tordelrábano, Tordelejo, Tordesilos, Torija, Torralba, Torralba de Calatrava, Torralba de Drovesa, Torre de Juan Abad, Torre del Burgo, Torrecilla de la Jara, Torrecuadrada de Molina, Torrecuadrada, Torrejón del Rey, Torrejoncillo del Rey, Torremocha de Jadraque, Torremocha del Campo, Torremocha del Pinar, Torremochuela, Torrenueva, Torrico, Torrijos, Torrubia, Torrubia del Campo, Torrubia del Castillo, Tortosa de Henares, Tortuera, Tortuero, Totán, Trágacete, Traid, Tresjuncos, Tribaldos, Trijueque, Trillo, Turleque, Uceda, Uclés, Ugena, Ujados, Uña, Urdá, Utiel, Valdarachas, Valdearenas, Valdeavellano, Valdeavuelo, Valdeconcha, Valdegrana, Valdegrudas, Valdecubio, Valdemanco del Estera, Valdemeca, Valdemorillo de la Sierra, Valdemoro-Sierra, Valdenuño Fernández, Valdeolivas, Valdepeñas, Valdepeñas de la Sierra, Valderrebollo, Valdesotos, Valdetórtola, Valdeverdeja, Valenzuela de Calatrava, Valfermoso de Tajuña, Valhermoso, Valhermoso de la Fuente, Valmojado, Valsalobre, Valtablado del Río, Valverde de Júcar, Valverde de los Arroyos, Valverdejo, Vara de Rey, Vega del Codomo, Velada, Vellica, Viana de Jadraque, Vianos, Villa de Ves, Villacañas, Villacanejos de Trabaque, Villaseca de Haro, Villafra de los Caballeros, Villagarcía del Llano, Villahermosa, Villalba de la Sierra, Villalba del Rey, Villalagorda del Júcar, Villalongo del Marquesado, Villalporo, Villaluenga de la Sagra, Villamalea, Villamanrique, Villamayor de Calatrava, Villamayor de Santiago, Villamiel de Toledo, Villaminaya, Villamuelas, Villanueva de Alcárcete, Villanueva de Alcorón, Villanueva de Argecilla, Villanueva de Bogas, Villanueva de Guadamejud, Villanueva de la Fuente, Villanueva de la Jara, Villanueva de la Torre, Villanueva de los Infantes, Villanueva de San Carlos, Villapalacios, Villar de Cañas, Villar de Domingo García, Villar de la Encina, Villar de Ojalla, Villar del Humo, Villar del Infantado, Villar del Pozo, Villar y Velasco, Villarejo de Fuentes, Villarejo de la Peña, Villarejo de Montalbán, Villarejo-Periésteban, Villares de Jadraque, Villares del Saz, Villarequillo, Villarrubia de los Ojos, Villarrubia de Santiago, Villarrubio, Villarta, Villarta de San Juan, Villas de la Ventosa, Villaseca de Henares, Villaseca de la Sagra, Villaseca de Uceda, Villasequilla, Villatobas, Villatoya, Villavieja, Villaverde de Guadalupe, Villaverde y Pasaconsol, Vilhel de Mesa, Villora, Vindel, Viñuales, Viso del Marqués, Viveros, Yebes, Yebra, Yéllamos de Abajo, Yéllamos de Arriba, Yeles, Yémeda, Yepes, Yeste, Yuncer, Yuncillos, Yuncos, Yunque de Henares, Zafra de Zancara, Zafra, Zaorejas, Zarza de Tajo, Zarzuela, Zarzuela de Jadraque, Zorita de los Canes