

**JOSÉ MARÍA BARREDA** / Presidente de la Comunidad de Castilla-La Mancha

## “Está claro que ahora ya no somos tierra de paso, sino tierra de peso”

Ha conseguido un acuerdo histórico que da prioridad a Castilla-La Mancha para usar el agua del Trasvase Tajo-Segura, el acueducto que atraviesa la Comunidad sin dejar ni una gota. José María Barreda, su presidente, explica que “este pacto garantiza el futuro y repara una injusticia sangrante”

**P**rudente, tenaz, comprometido y de carácter afable. Así definen a José María Barreda, presidente de Castilla-La Mancha, quienes le tratan a diario. El CIS (Centro de Investigaciones Sociológicas) ha llegado a situar a su Gobierno como el más valorado de todos los autonómicos, echando por tierra los vaticinios agoreros de los que pensaban que “la sombra de José Bono era muy alargada...”. Entre sus manías u obsesiones, la puntualidad, el balonmano –fue campeón en varias ocasiones– y los dulces –se confiesa un goloso empedernido–. Su conversación va salpicada de anécdotas históricas, en las que descubre su actividad como profesor titular de Historia Contemporánea de la Universidad de Castilla-La Mancha, ahora en excedencia. En ella establece varios conceptos básicos: agua, infraestructuras, educación, sanidad y prestaciones sociales.

**P.** Agua para La Mancha. Ha conseguido un acuerdo histórico con el Ministerio de Medio Ambiente, que garantiza que Castilla-La Mancha tendrá prioridad en el uso del agua del trasvase Tajo-Segura a partir del año 2015.

**R.** Hemos luchado mucho por conseguirlo. No estaba dispuesto a seguir pagando los platos rotos. Fíjese que se da la paradoja de que el Trasvase Tajo-Segura, que nace en los embalses de Entrepeñas (Guadalajara) y Buendía (Cuenca), recorre 300 kilómetros hasta Valencia, Murcia y Almería sin dejar una gota por el camino. Es decir, que el agua pasa por encima de los tejados de decenas de pueblos a los hay que abastecer con camiones cisterna. Nosotros siempre hemos tenido derecho preferente por ser cuenca cedente, pero hasta ahora sucedía como con las Leyes de Indias, que se acataban pero no se cumplían; es decir,

que nosotros no teníamos la infraestructura para utilizar también el agua del acueducto.

**P.** ¿Y ahora ya disponen de ella?

**R.** Ahora sí. Hemos firmado también un plan ambicioso de inversiones hidráulicas para realizar en todas las provincias las obras imprescindibles para el abastecimiento. El cauce ordinario del río Tajo, a su paso por Aranjuez, apenas lleva seis metros cúbicos por segundo, mientras que por el canal artificial las aguas lo hacen a más de 20 metros cúbicos por segundo. La diferencia, como verá, es considerable.

**P.** Se fija la fecha del año 2015 para la entrada en vigor de este acuerdo. ¿Es tiempo suficiente para que las zonas afectadas construyan sus propias alternativas?

**R.** Nuestra región necesita ya el agua

**P.** Dentro de su partido, ¿cómo han reaccionado los políticos de las zonas afectadas por esa modificación?

**R.** Una pregunta con respuesta complicada, porque en el tema del agua los planteamientos y las alianzas son más territoriales que ideológicos. En Castilla-La Mancha, el PP y el PSOE coinciden en la defensa del agua y, en Murcia, también están de acuerdo ambos partidos para defender lo contrario. Este asunto presenta una traslación a nivel nacional, pero yo lo tengo muy claro, como presidente de Castilla-La Mancha, me debo a apoyar los intereses de los castellano-manchegos.

**P.** La economía en su Comunidad crece a un ritmo superior a la media española y a la media de las regiones Objetivo 1 de la CE. En su opinión, ¿cuáles son las causas?

### Solamente con tres desalinizadoras, se potabiliza el mismo volumen de agua que ahora se está trasvasando al año con el Acueducto Tajo-Segura

del Tajo. Nosotros estamos creciendo en todos los órdenes, también en el demográfico, como sucede en La Sagra, en Toledo, o en el Corredor del Henares. Las regiones de la cuenca mediterránea tienen la gran alternativa de desalar el agua marina. Una desalinizadora puede tratar hasta ochenta hectómetros cúbicos de agua anuales, o, lo que es lo mismo, con sólo tres de ellas se potabiliza el agua que se está trasvasando al año con el Acueducto Tajo-Segura. El nuevo Estatuto de Autonomía de Castilla-La Mancha fija el año 2015 como fecha de caducidad del trasvase. Y yo creo que da tiempo suficiente para que se construyan las desalinizadoras que se precise.

**R.** Las causas son diversas. Pero una de gran peso es la mejora de nuestras comunicaciones, AVE, autovías y autopistas. Otra podría ser la idónea ubicación geográfica de las comarcas cercanas a Madrid, circunstancia que ha actuado como un imán para los asentamientos empresariales. El dinamismo empresarial, las previsiones de creación de infraestructuras y el crecimiento cualitativo nos sitúan como una zona a tener en cuenta por las compañías que busquen proximidad a los centros de decisión. Sin olvidar otra importante: nuestra consolidada trayectoria de colaboración entre el mundo de la empresa y las instituciones públicas.

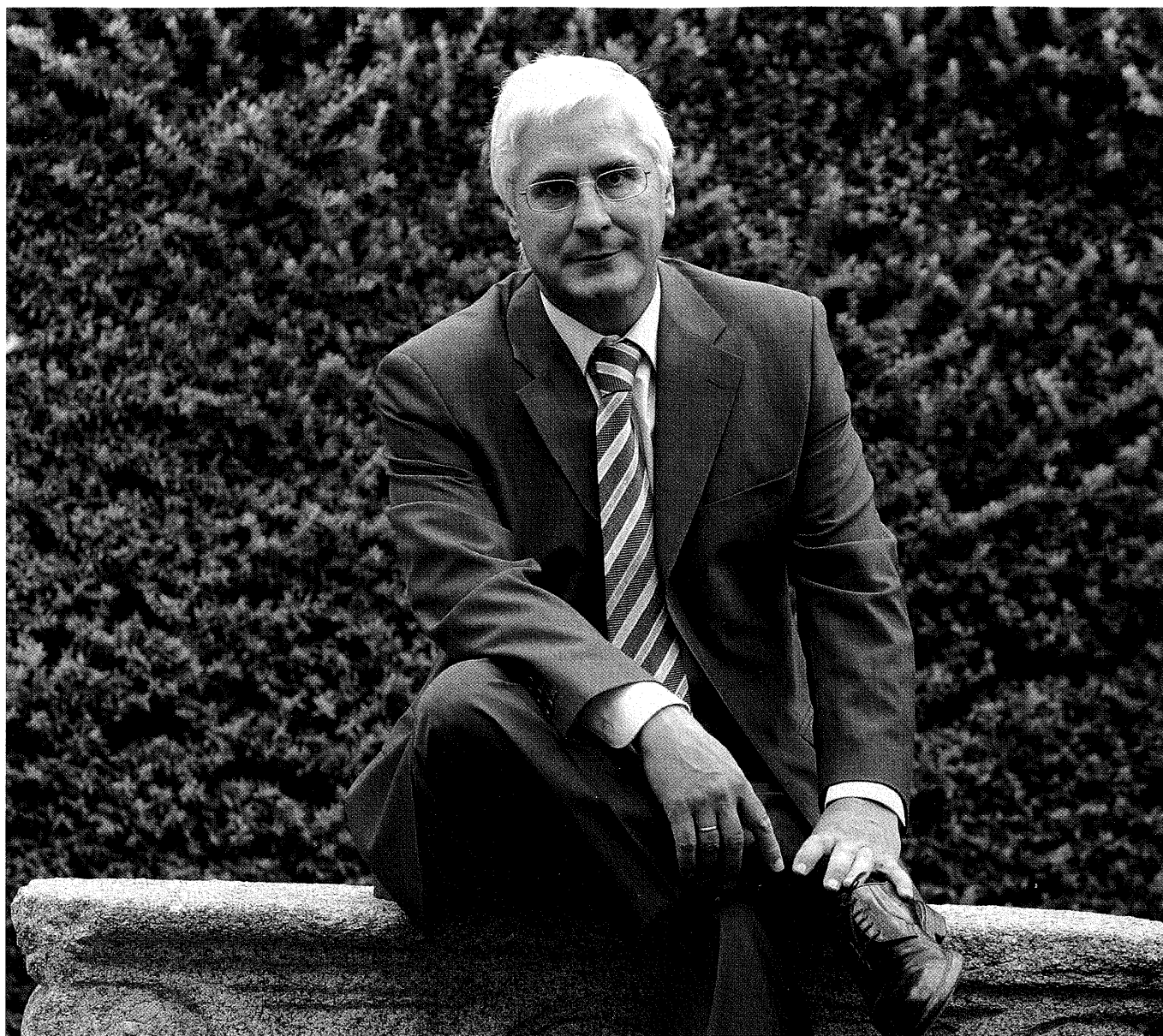

P. ¿Se refiere al Pacto por el Desarrollo y la Competitividad que su Gobierno ha firmado con los agentes económicos y sociales?

R. Entre otros. Este acuerdo continúa otros seis consensuados anteriormente: tres Pactos Industriales y tres Acuerdos Regionales por el Empleo. Y persigue el objetivo de situar a la Comunidad en condiciones de competir con el resto de Europa en el 2010. En este pacto se concreta una agenda de modernización basada en el crecimiento económico, la creación de empleo y la aceleración del ritmo para converger con Europa. Demuestra que en Castilla-La Mancha somos capaces de ponernos de acuerdo en las cosas importantes.

P. Sectores en expansión, como el aeronáutico, se están instalando en Castilla-La Mancha. ¿Qué atractivos les está ofreciendo ahora la región?

R. Ofrecemos estabilidad política y social. Castilla-La Mancha es la región que menos horas de trabajo pierde por conflictos laborales. El pasado mes de marzo tuve ocasión de inaugurar la planta de Eurocopter España, ubicada en el Parque Aeronáutico y Logístico de Albacete. Se trata de una empresa dedicada a la fabricación de helicópteros que contará en los próximos años con una plantilla de 700 empleados, de los que 230 serán ingenieros y 90 se dedicarán a la investigación, lo que supone un buen número de

trabajos cualificados. Y junto a las factorías de Eads-Casa (filial de Eurocopter) en Illescas, Toledo, y la de Almagro, en Ciudad Real, se ha creado un triángulo industrial especializado en aeronáutica y consolida un polo de desarrollo.

P. Su Gobierno también está apostando fuerte por las energías renovables...

R. Las energías renovables son un sector estratégico para el Gobierno que presido. Somos la primera Comunidad Autónoma que ha regulado por ley el fomento de las energías limpias. Ahora somos una referencia para el sector, tanto desde el punto de vista de la investigación, con entidades como el ISFOC (Instituto de Energía Solar Fotovoltaica de Concentra-

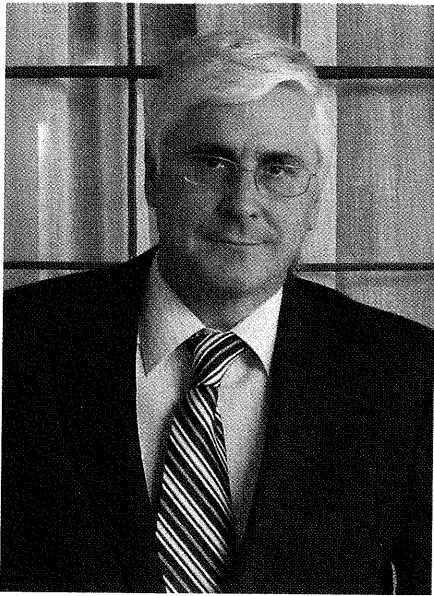

lla-La Mancha ha estado siempre en el centro de la Península Ibérica, pero aislada, pues todo empezaba y acababa en el kilómetro Cero de Madrid. El Plan Estatal de Infraestructuras y Transportes (PEIT), ha hecho posible que antes de cuatro años Castilla-La Mancha disponga de 2.800 kilómetros de autovías y autopistas y 1.300 kilómetros de líneas de Alta Velocidad: el 96% de la población estará a menos de quince minutos de una autovía y el 50% de los castellano-manchegos

nuestra autonomía política. Esta tierra ha sufrido sistemáticamente la emigración. De aquí salieron hasta medio millón de trabajadores como consecuencia del Plan de Estabilización de 1959. Y de aquí todos los años se iban los estudiantes, los que podían, a las universidades españolas, y la mayoría de ellos no volvía. Ahora, nuestro objetivo es lograr el desarrollo sostenible y, en este reto, la universidad, que inició su andadura en 1985, juega un papel fundamental.

## En el 2010, Castilla-La Mancha será, además del centro geográfico, el eje central de las comunicaciones norte-sur y este-oeste de la Península

ción) o el Centro de Investigación del Hidrógeno y Pilas de Combustible, como de la fabricación de bienes de equipo para la producción de energía eléctrica limpia; éste es el caso de Solaria, en Puertollano, que fabrica obleas de silicio para placas solares, o de Vestas, en Daimiel, que produce palas para aerogeneradores. En cuanto al empleo, sólo la energía eólica ha creado en esta región 1.500 puestos de trabajo directos.

P. Castilla-La Mancha produce ya el 7% de la energía de España y consume sólo el 4%. ¿Cuándo va a ser la exportación de energía una fuente de riqueza para Castilla-La Mancha? ¿Venderá energía al resto de España?, ¿a Europa?

R. No descartamos que las energías renovables se conviertan en un sector exportador, por supuesto. De hecho, somos ya la segunda comunidad en producción de energía eólica, tras Galicia. Pero el compromiso fundamental de mi Gobierno es conseguir que, en el año 2012, el cien por cien de la energía que se consuma en Castilla-La Mancha provenga de las energías limpias. Se trata de un compromiso económico, político y social. Las energías renovables han supuesto hasta ahora una inversión de 2.760 millones de euros y, en el 2008, la cifra subirá a 3.960 millones.

P. ¿En qué medida están influyendo los nuevos planes de infraestructuras (autovías, autopistas y líneas de Alta Velocidad) en esta captación de nuevas empresas?

R. Las buenas comunicaciones son imprescindibles para los inversores. Casti-

llan-La Mancha contará con una estación de AVE cerca de su localidad.

P. Castilla-La Mancha ya puede quitarse el *sambenito* de pertenecer a la España profunda...

R. Sin lugar a dudas. Ahora formamos parte de la España emergente. Hemos convertido nuestra posición geográfica en ventaja económica. Recuerdo cuando estudiábamos en el colegio las provincias que hoy componen Castilla-La Mancha; los libros de texto decían que "eran eminentemente agrícolas" y a veces incluían "... y muy atrasadas". Podríamos decir que ya no somos tierra de paso, sino tierra de peso.

P. El hecho de que no haya habido universidades en estas provincias ha contribuido a ese atraso del territorio. ¿Qué papel está desempeñando ahora la universidad en sentido inverso?

R. Fue la primera gran consecuencia de

P. El turismo en la región aporta ya el 10% del PIB. ¿Quién lo iba a decir en una zona sin costa y sin montaña! ¿Qué tipo de turismo está diseñando su Gobierno? ¿Un turismo rural? ¿Cultural? ¿Deportivo?

R. El turismo en Castilla-La Mancha vive un momento histórico, se ha convertido en un sector estratégico, con una tendencia al alza. En esta legislatura, el número de visitantes ha aumentado el 13% y las pernoctaciones el 17%. ¿Me pregunta qué tipo de turismo? Estamos consolidando ofertas de interior, cultural y de patrimonio, y también de naturaleza y de carácter deportivo, con propuestas de caza y pesca. Si hablamos del turismo rural, la cifra de viajeros se ha multiplicado casi por dos en este mismo período, lo mismo que las pernoctaciones. Y así, el número de afiliados a la Seguridad Social en este sector ha crecido más del 28%.

### ECONOMÍA DEL BIENESTAR

- Castilla-La Mancha destina al día 6,6 millones de euros en gastos de sanidad.
- El tiempo medio de espera para ser atendido por un especialista asciende a 23 días.
- Los libros de texto para la Educación Primaria y la Educación Secundaria, hasta 3º de la ESO, son gratuitos. Esta medida supone una inversión de 15,2 millones de euros y beneficia a 93.000 estudiantes.
- A partir del curso 2007-2008, será gratuita la enseñanza infantil desde los 3 años.
- Los jóvenes que adquieren su primera vivienda no pagan gastos de notaría.
- Los viudos y viudas, cuyas pensiones son inferiores a los 600 euros mensuales reciben una ayuda complementaria. El aumento medio de las pensiones es del 8% (año 2007).
- Según la Sociedad Española de Geriátrica y Gerontología (SEGG), Castilla-La Mancha es una de las cuatro comunidades españolas con una asistencia geriátrica más completa en sus hospitales generales (junto con Cataluña, Aragón y Madrid).

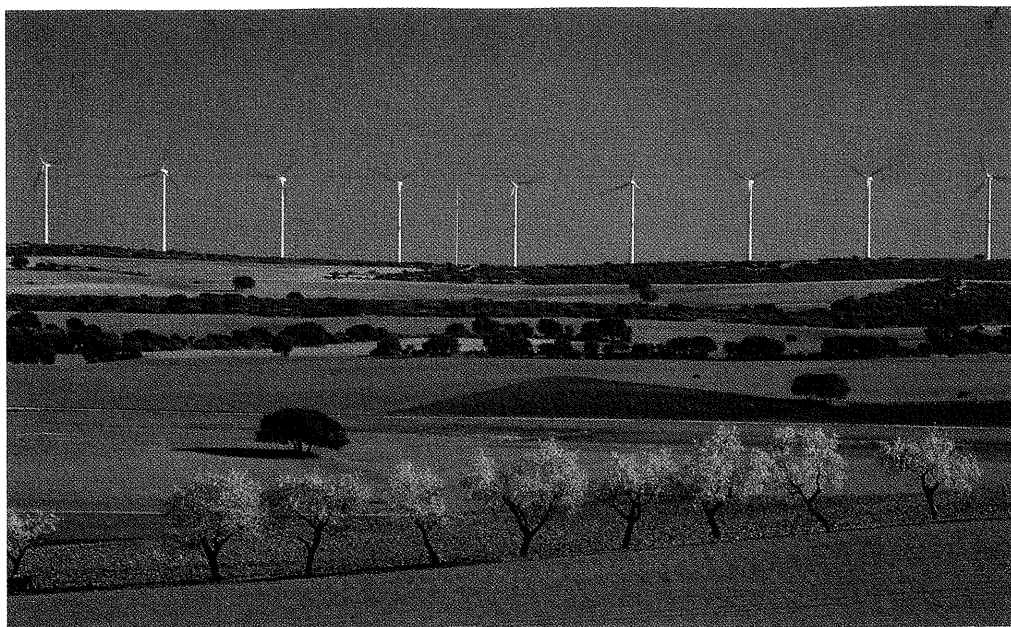

Sobre estas líneas, **los Reyes junto al presidente José María Barreda** en la Universidad de Castilla-La Mancha, a su llegada al Paraninfo Luis Arroyo para inaugurar el curso universitario 2005-2006. A la izquierda, **parque eólico** en los campos castellano-manchegos.



**El Presidente Barreda con el Presidente del Gobierno** en la Moncloa. Barreda en la **inauguración de la planta de helicópteros Eurocopter** en Albacete.

P. ¿Hasta qué punto la conmemoración del IV Centenario de El Quijote está ayudando a conocer la región, dentro y fuera de España?

R. El IV Centenario de El Quijote nos ha servido para dar un gran salto cualitativo, para dar a conocer que Castilla-La Mancha existe no sólo en la imaginación de Cervantes. Nosotros lo hemos aprovechado para dar un paso más y hemos relacionado la "i" del ingenioso hidalgo con las "ies" estratégicas del siglo XXI. Con las "ies" de innovación, investigación, información, Internet, industria, inteligencia, infraestructuras e inversiones.

P. El pasado 5 de marzo el Consejo de Europa concedió a la Ruta de Don Quijote el título de Itinerario Cultural Europeo. Esto supone un prestigio que, bien utilizado, se traduce en ventajas económicas y sociales. ¿Qué zonas castellano-manchegas poco promocionadas podrán verse favorecidas?

R. Este reconocimiento ha traído, entre otros, dos beneficios trascendentales: que El Quijote perdure en el tiempo como seña de identidad de Castilla-La Mancha, uno de los objetivos que se había planteado el Ejecutivo autonómico, y que se hayan recuperado 2.500 kilómetros de veredas, caminos y cañadas reales, lo que lo ha convertido en el corredor ecoturístico y cultural más grande de Europa. Las Cortes de Castilla-La Mancha han aprobado la Ley de Protección de la Ruta de Don Quijote como muestra del compromiso para su conservación y difusión.

P. Qué les diría a los que afirman que, sin los Fondos de Cohesión, el desarrollo de la Comunidad se habría estancado.

R. Es cierto que los Fondos de Cohesión han resultado fundamentales para empujar el pleno desarrollo de esta región. Pero sin el esfuerzo y el tesón, sin el buen uso de esos fondos, hubiéramos seguido en la cola. Los datos dicen que

ya no somos furgón de cola, sino que hoy somos locomotora.

P. Como profesor de Historia Contemporánea, ¿cree que el siglo XXI va a hacer justicia, por fin, con Castilla-La Mancha? Una justicia que le ha sido negada en el siglo XIX y en la mayor parte del XX

R. Los efectos de la España centralista fueron muy perniciosos para nosotros. La Historia de España de los siglos XIX y XX arroja un balance trágico de guerras, represiones, exilio y emigración. La descentralización ha sido un gran éxito. Hemos convertido la autonomía en un verdadero acelerador histórico y la trilogía democracia, autonomía y Europa está revolucionando nuestra realidad. Con estos nuevos acuerdos sobre el agua y las comunicaciones se repara una injusticia y se garantiza el crecimiento económico y demográfico. Se garantiza el futuro para Castilla-La Mancha. ■

VIRGINIA OÑATE